第一萬二千一百五十一號

叻報

有限公司

Lat Pau Press, Ltd.

No. 11, Gross Street, Singapore.

Chinese Daily Newspaper.

本館在哥劳實得力門牌十一號

PRINTED AND PUBLISHED FOR THE PROPRIETORS BY CHOW KUENAM, B.A., B.Sc.

德律風一千一百六十四號

MONDAY 4th JUNE 1923

本報特別啟事

一、成立年限 本報創立於前清光緒七年十月二十日迄今已四十三年

二、宗旨 今後宗旨注重實業教育

三、總經理 陳仁殿

四、總編輯 周君南

五、編輯兼發行所 星加坡哥劳實得力十一號

六、德律風 一千一百六十四號

民國十一年五月二十三日

本報價目列左

一、每份 一角

二、每月 二元

三、三個月 五元

四、六個月 十元

五、十二個月 十八元

◉報費定例

外埠郵費另計并無論本埠外埠如有投函定閱本報者請將中西文詳細住址及報費一齊遞下否則概不着收

告白定例

凡登全年告白要分期先收但半途止截照價收足先此聲明均免錯誤如要續期告白費請先通知此佈

本館謹啟

燦爛之染料

將衣服置於此染料內即可使其着燦爛之彩色則諸君此後自可不必存留彼退色或其顏色非所愛好之衣服矣此等染法既甚便易且極經濟其種類共有二十四種由各化學工廠所製造

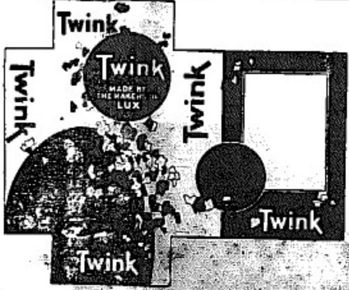

唯一代理人轄丁堡拉沙露父子有限公司

SOLE AGENTS
HUTTENBACH, LAZARUS & SONS LTD.
SINGAPORE.

民國十一年五月八日 啟

NESTLE'S MALTED MILK

尼蘇魯麥芽牛乳

能令壯者益強弱者壽康

平安[illegible]富貴之門路

各貨倉及各藥房均有發售

茲為招徠起見凡未曾試用此著名之麥芽牛乳者如將牛奶女嘜之鮮牛奶標紙一張及郵費二角半惠下者本公司當即由郵寄上七安士庄之麥芽牛乳以便嘗試

請即將姓名門牌地址詳細寫下寄交尼蘇魯英瑞牛奶公司住思詩街一百四十四號零八門牌

民國十二年二月二日 啟

患眼光病之深者多已能知之以視遠或視近不得清晰物體之結果患眼光病之淺者多不自知以眼球內水晶體之四周有增凸或減凹之機能曰調節機能者能爲之調節然可暫而不可久久則目疲或流淚等患以調節機能之利用過多耗損於無形若再經若干時間則眼光病由淺而深矣欲求避免之法惟每年須由眼光學士爲之查驗配以合光學原理之眼鏡

山仔頂十五號中國東方眼鏡公司

民國十二年一月八日　啓

○注意！○注意!!

覓店層者注意！

茲有三樓店層一座在源順街門牌二百五十三號面積頗寬敞而且當市面之中心最宜於各種之營業諸君如合意者請到源順街五號林鼎興公司內面商便妥此啓

民國十二年五月十二日　林鼎興敬啓

譯論

樹膠限制條例問題

譯五月三十一日實得力西報

馬來聯邦議會。已將樹膠限制修改條例通過　據法律顧問官所述此次所以增加該條例能力之故　實因有偽報種植畝數者。有僞報輸出量額者。賄賂風行。偷運不絕。假造執照之事。尤層出不窮等所致云云。故此邦政府所以。立限制條例之意。原在保護此重要之樹膠實業　則樹膠實業界宜如何竭誠贊助。[illegible]之施行[illegible]不可收拾之[illegible]。以使政府歸於失敗。自其德上觀之。此等行爲。實同盜賊。吾人固甚不願以此等惡語。加諸樹膠實業界中之某特別部份。但吾人之意。若樹膠一業。關係此邦利益。非至若此其大。則政府儘可向各樹膠園主宣言。謂可一任各園主之所爲。由其自生自滅。因政府雖已竭力協助。而各園主皆置之不顧也。云云。茲詳察此次馬來議會修訂之條例。其主要之點。即『除得有樹膠輸出管理官准準之承認外。禁止利票之售賣。』此等規例。固屬正當。但其效力若何。現時尚不能無疑。吾人之意。以爲須規定非在一種極特別情形之下。應不許利票之移轉。因有一種操縱產額之報告。謂其數額。至於數千英畝之巨。然未容生產。且亦決不能生產。此等園主。不費一錢。僅由彼等生產之想像額以發給之利票。轉以售之他人。其所得已極不貲。而因此等利票之發給售賣。足使其他園主盡力設法以破壞此收縮樹膠業之條例　其購買此等利票之園主。其無恥既甚可惡。而其愚。抑亦殊可憐。因凡稍能明達之士　皆知今日收縮馬來半島最善之策。固在該條例之確切施行。而在此限制計畫施行之中。尤宜竭力保護樹身。以俟需要增加及其價格可以達於全額生產之際。其便生產力足以與之相適應而後可。不幸樹膠業之大部。多爲貪猾之小人所操持。致此等健全之計畫。不能自由採用。若在二年以前。限制計畫。似尚可自由施行之。而不必恃法律之協助。而至現時樹膠業界之組織。則吾人皆當承認嚴厲之法律。實爲絕對的必要者也。據現時各種情狀觀之。其紛擾無法之狀。實較吾人之所預計者爲尤劣。此固亦由政府之信任過甚所致。故現時須延長數月之時間。將各園產額。作一種精確之報告。而於樹膠之輸運。除得有與確之允許準其運入關棧外。擬定爲一種刑事罪犯。因吾人深恐即　現時所提議之各項規定。其結果將仍不過一種掩飾之具文也。（未完）

本館專電

六月一日下午八時十五分與二日下午九時　上海發

◆各國軍事代表團、已前往臨城調查實況、俟詳察匪情後再與中政府決定剿撫辦法、

◆各國僑民於本月一日在上海開全體大會、討論臨城劫案、極形震怒、深憤中國政治之不良及已成無法之國、兵匪橫行、瓦解不遠、最後乃主張外交上須有一種極強有力之行動、以便實行自行管理僑民之生命財產、當時演說者以日美二國人士最多、且最激烈、英法人士較緩和、

◆臨城匪徒提議、將所擄外客、每國扣留一人、以作調停條件之擔保、餘皆釋放、外交團決直接與匪磋商將全體外僑釋放、

◆田中玉續請病假、不願回魯督任、

◆吳佩孚又有親剿魯匪之提議、

◆沈鴻英派代表至京、陳述南雄方面之北軍、上次助援不力、致有北江之敗、尤痛罵張克瑤不已、

◆政學系贊助直系最高問題之進行、現已開始積極活動、岑春萱已默認、

◆孫傳芳電京、謂閩局無礙、惟急須鉅款恢復財政及收拾民軍、孫似與盧永祥臧致平二人之間、已有一種諒解、惟王永泉以官職防地軍餉三者關係、與孫惡感日甚、但人皆恨王反覆無恥、閩局之敗壞、全由王一人所致、

◆孫中山以石龍危迫、親自領軍往援、聞被流彈擊傷左臂、一說謂孫將藉此離去廣州、

◆溫樹德被免去海軍總司令之職後、海軍頗有暗潮、提議繼任之湯廷光或陳策、皆不敢表示正式就職、

◆廣州財政、已無法維持、

◆盛傳惠州復被洪兆麟軍佔領、

國內選電

▲參議員張光燦因劫車提案曹錕吳佩孚縱兵釀匪應嚴懲

▲奉直議和條件奉要求恢復奉督兼巡閱使及巡閱使廿七八師餉由中央担付三省長官張作霖得自行任免直提對案准復巡閱使不復巡閱由中央任免張學良楊宇霆赴京解釋和平放還奉方條件距離尚遠

▲吳佩孚因劫車案被議員提案攻擊謂議員係受張紹曾嗾使決拆張閣台張紹曾態度極強硬決不下台決定如閣員星散即以次長出席劫車案未結前閣可暫全

▲吳佩孚電曹錕懇王士珍出山

▲吳佩孚因臨城劫車案有含政治意味恐敵嫉謀陷傷擬京漢路召車應急帶胡景翼爲京漢南段護路司令胡因此十一日到漢晤蕭耀南吳並屬防臨海路

來件

◉愛國的研究

（林朔飛稿）愛國與愛國之聲浪。震於吾人之耳鼓者。已數年於茲矣。而此數年中之愛國的成績如何。雖俟難於斷言。然究其實際。大都爲之非躬行之維繫已耳。頃俟不揣謭陋。故將管見所及。與吾同儕研究之。竊以愛國之實際。先應注重者。有兩大要素。兩大要素爲何。則普及教育。容後再研究之振興國貨是也。振興國貨如何。大概可分爲四大部進行之。庶收効較速也。（一）願僑界各大資本家。秉其愛國之熱心。邀集同志。回國振興實業。組織出品機關。以應吾人日用之需求。（二）願僑界諸雜貨行。速如近日報紙宣傳之三寶壟雜貨行商會之籌備振興國貨會。向國內各出產機關。搜集吾僑胞日用應需之品。以應吾人之需求。并希望各商人。念及國家興亡匹夫有責之義。各貨稍爲克己。莫似從前之囤積居奇。致失愛用國貨者之熱心。（三）願各社團速組織國貨消費協會。其法可仿英人洛乞台梟之辦法。其組織大概係邀集同志。鳩成股本。向國內或各國貨公司。採辦吾人日用所需之品。以應各股東及會友之需求。每年結算。所得之贏利。除若干份爲股東之利息。其餘概爲購買人之紅利。似此組織。在購買之人。既得購買正貨之國貨。並可得有紅利。想定荷各界人士之贊許也。（四）願各學界組織學生販賣國貨團。於星期日或暑假內。向各鄉村或住家販賣。以達到推銷國貨之目的。以上四條。爲僑[illegible]見所及　未卜[illegible]以爲然否。如以爲[illegible]愛國之士。[illegible]起提倡進行。以達[illegible]愛國之愛國者幸[illegible]

閣下曾受大便秘結之毒否

大便秘結之病狀乃是疾病頭痛肝火上升膽汁失調舌苔黃苔口氣穢濁是也如有以上諸疾紅色清導丸正是絕對良方也且功力和平清導之功出自天然能令肝經自行勝胃調潔毫無肚腹絞痛大瀉不舒之虞浙江湖墅鼎橋盧保甫先生來函云鄙人向有大便閉塞之症故時患肝火上升口氣穢濁雖經服藥終難奏效今閱報紙見刊有韋廉士紅色清導丸廣告因由郵局購服清導丸之下大便逐日通暢有序口穢全除聊誌數語以鳴謝忱並告世之患同病而幸勿失之交臂也

紅色清導丸凡經售西藥者均有出售或直寄叻銀六角至星架坡馬六甲街三號韋廉士醫生藥局原郵班寄清導丸一瓶可也郵力在內

韋廉士紅色清導丸
PINKETTES

今自價值七元一對之皮鞋其物質之優良與售十元一對之皮鞋相等者　先生必買價值七元者也

今此自四裝汗衫袖鈕爲嚇雲絲金品外觀與眞金無異保用十年者　先生如可以二元半之代價滿買之　先生仍肯再出高價而冒或一日失去之危險而購買眞金者乎明事如君定不爲之

E O. GAMMETER & Co
25, Malacca Street,
Wholesale Only

18 Carat Rolled Gold
ADVANCE

唯一運入人星洲馬六甲街二十五號
E O. Gammeter & Co.
民國十二年二月廿四日　己

有屋出賃

本坡吉寧亞逸士的力（即源順街）五十九號門牌欲即招人承賃有合意者請與馬也兄弟公司 Meyer Bros. Dollyer Quay 接洽爲荷

馬也兄弟　啓
英　年三月十七日

上等香烟又來了

功牌嘜　　夫人嘜

十枝庄

十枝庄

本行總經理美國沙德烟公司各種香烟如（功牌嘜）（夫人嘜）等種其烟葉之正色烟味之香醇久蒙中國內地及港澳等處社會贊許今特運來南洋群島以供諸同好諸君請嘗試之如有欲承辦各埠分銷者請到叻局面商無任歡迎爾此佈達

總發行所駐在叻大坡大馬路二百零八號
美國沙德烟公司
總經理順利行叻局謹啓
民國十二年五月十日　寫

有大間寫字樓出租

茲在中街有極合用作寫字樓之屋三間門牌六十四號六十五號及六十六號欲即招人承租有合意者請向敝街六十四門牌陳記安公司接洽爲荷

民國十二年五月十一號

汝所寶貴之嬰兒

惟之身體最寶貴者惟此強健惟之身　強健身體之最要者惟此正當之食料嬰兒最正當之食料爲強健乳母之乳汁強健乳母之乳汁惟加勒蘇可以代之謂爲最適當之代乳料矣

射加勒蘇一磅含有最營生之乳油四兩合有力之生奶十二兩爲之以之哺養孩兒謂爲強健之上品矣

若孩兒無乳母之乳汁加勒蘇爲最合式之食料因每兩有含最多滋養之品此肥兒料到處（叻）千萬乳母以養育其強壯之孩兒矣

加勒蘇肥兒料　各藥房各商店均有發售

Glaxo

注意注意加勒蘇肥兒料本公司繼續辦到叻地自島縣醫製造廠直接付寄源源不絕貨式新鮮保無變壞之虞關鐵之設開或有不滿意者儘可由賣家退換無須另給分文

緊要告白

加勒蘇（Glaxo）粉係特別製造以供給各熱帶地方之銷場所有罐頭皆不能透入空氣又以紅字封裝其餘各種裝式皆不適於熱地之用故當一律謝辭聯用此佈

惟一代理英暹聯合有限公司
（在英註冊）
住星嘉坡中街門牌一百十七號
至一百廿一號
SOLE AGENTS
Messrs Anglo Siam Corporation Ltd,
117 to 121, Market Street
SINGAPORE.

英一千九百廿二年三月廿四號

衛安公司

治蚊香發行

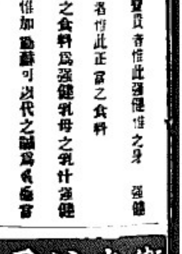

保國公司監製　治蚊香之事由藥料造成立斃蚊虫之功各種微生虫能乃日虫甲生之要品也完全國貨物美價廉諸君熱心土貨請嘗試之

石叻桃榕街衛安公司總代理發行

施林氏

逢咳必止　除痰止咳水　第一聖藥

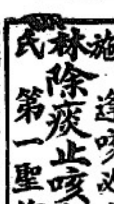

目大瓶叻銀八角　中瓶叻銀五角　小瓶叻銀二角半

新濟世藥局

註冊商標

天下馳名氣痛唯一聖藥

氣痛靈丹

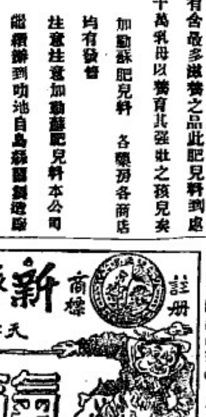

謹將此丸功用列左

治心氣胸痛胃脘痛　治肝鬱氣滯痛　治食滯腸胃痛　治婦女經痛　治小腸氣痛　治食積肚痛　治胃氣痛　治腎氣痛　治氣喘痰痛　治濕氣痛

每樽一元

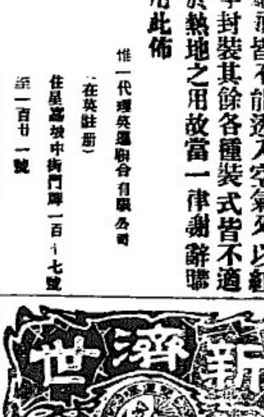

此丸專治婦女月經不調經痛經後赤白帶下經閉不通血虧不孕胎動不安產後一切婦科百病功效如神

松江總代理
衛安公司

評論

奉直和議已在天津開始談判矣

一新

據日前本埠專電消息。謂奉直和議。已定六月一日在天津開始談判云云。吾人對於此次奉直之和議。固希望其有成。不致如第一次之一面滿口議和。一面積極備戰。及第二次之和議將成。竟忽以細件不諧決裂。而日陷吾人於憂懼恐慌之中也。奉直兩方。果能釋私仇而言歸於好。同心一致。協謀國是。則吾人對之。雖不敢具一種極大之希望。然戰禍匪患。必可減少無疑。因雙方既皆具有一種實力。攪亂之政客。乃每乘其不和。而肆其鼓煽。於是戰禍乃相續不絕。若各處土匪。則尤利用雙方之戰爭。得以乘隙而發。今若雙方能捐棄前嫌。誓不再發生戰事。各盡力於裁兵。各盡力於其轄制區域內之政治。使一切政客土匪。皆無以逞其技。則吾民所受之禍。已不可譬喻。而國家根本上之改進。亦有可着手之處矣。

惟聞奉直議和之條件。聞奉方所持。均甚強硬。似有不容易容納者。其能安然成立不致決裂與否。誠非吾人所能預決。然亦視兩方主持之人。有無氣魄之覺悟耳。否則經一度之偽和。即增一度之惡感。欲大局之日趨於和平。戰禍之不致更發。不可得矣。

中外要聞

中國之部

三千萬墊款直是夢囈

條件上不能容納
事勢上不易成功

五萬萬借款自前日衆院提出臨時緊急動議。實開政府當局。於是三千萬墊款之眞相。更形暴露於外。日來當局與滙豐之大吊膀子。亦已自認。不論將來能成事實與否。而其眉目傳情。其往來已非一次。但此種夢想。在以前當局者。尚畏人言。不敢明幹。而今之當局。膽量較大。自入夢以後。一時不易醒覺。如被催眠術者然。處處聽暗示者之指揮。雖各處警告紛至。猶積極進行。以致條件如何。各方之意見如何。對手人(即銀團之四國)態度如何。均不暇計及。一味將條件硬配於人。在外交之慣例。此種發生國際關係重大之小。滙豐亦不願當場拒絕。是以未往亦問。惟由微求銀團之其餘三國之同意[illegible]問題。最堪注意者。厥爲鹽餘墊款而來之五千萬大借款也。然非絕對的不可借。須觀其條件以爲斷。其條件維何。曰。

一、以全部之鹽餘爲抵押
一、擴張稽核所權限
一、裁撤鹽務署
一、管理全國緝私

上述條件。衡諸事理。是否可以答應。況由當局自己奉送。與令人莫名其妙。若以鹽餘全部。先行爲三千萬墊款之抵押。而墊款僅每月三百萬。縱令能以維持政費。而鹽餘旺月竟有五六百萬。平均每月不止三百萬。若以鹽餘爲抵押。則政費不過爲三百萬度日。而抵押之鹽餘。勢不能動用分文。其條件之不划算。無論何人。皆能明其利害。至其他條件。足以喪權辱國。更不待論。當局抑何昏瞶至於其極。據各方之觀察。幾無不反對此事。當局縱希望其成。人民豈甘容納他種條件。而受莫大之損失。況各國之態度。四國未必一致贊同。例與此大借款的接近者厥爲英國。而僅與滙豐爲片面之接洽。是否能使其中心人物亦甘冒不韙。至外傳美國亦有贊成之意。則恐未必。蓋彼不願爲我國民所激烈反對者也。若日本方面。已有表示。其理由亦甚充分。據東報所載小田切氏之談話。則謂中國政府。雖有墊款之提議。而繼之者必有數萬萬圓之大借款。日本銀行界。尚未集議。其擔保亦決非目前所能決定。必俟關稅特別會議時。始能提出。而關稅會議結果如何。尚難預測。是否能答應。亦是問題。若以整理內外債計。勢必將財交兩部一切借款。及西原借款。合併在內。況英美已有不承認之傾向。日本方面。殊難爲不確實而未確遽予承認也云云。據上述而觀則可知此次墊款及借款之事。在當局者之夢囈耳。

劉恩源辭職逃津

十號爲約定軍警餉第三期到期之日。迄九號止。財政當局。尚無辦法。事前劉恩源與張覲仁等。向國內各銀行。仍商墊款。此六十餘萬之數。在今日之財政界上。已認爲巨額。以窮到極點。毫無信用之財政部。僅五六萬。亦未易言。銀行界復何能籌此六十餘萬之大忙。所謂三千萬墊款。又仍在單相思之哀求中。天上不落。地下不生。萬難生發現款也。然既經約定。軍警方面。都牢記在心。昨日(九號)上午八時許。即有軍警界高中級軍官七八十人。結隊親臨劉之私宅。當面索取。蓋預知劉籌款向無着落。劉平日總須正午十一二時。方能起床。八九時左右。照例在家。惟以八日深夜。亦得有軍警逼臨索餉之[illegible]。於九日黎明五時許。搭車赴津。軍警到門。僅從見面。乃發一部分餉守劉宅。一部分又改往財次張覲仁宅中。追詢辦法。張亦早已聞風他去。軍警又不得見面。於是又共赴財政部催索。無奈總次長均不在部中。庫藏司又無人負責。各科科長出與接洽。當然以無辦法答覆。始終不得要領。然索者無論如何。不願散歸。仍留三四十人。分坐總次長室中。必待見面得有辦法。方能退出。因一批人死守部內。未免苦於餓乏。並換班更替坐索。卽劉恩源家中。亦同樣守候。迄下午十時許。猶未見散去。據聞劉恩源因風聞軍警方面。對彼異常憤激。行居期如不付款。將實行啓往南苑之宣言。知如再戀棧不走。必受窘辱。故除一面潛行赴津外。一面派人向總統府呈遞辭呈。黃陂雖照例退回。然逆料劉氏必不能再幹。現財長一席。各方已開始競爭中。以王克敏張英華呼聲爲最高。並將劉之辭呈錄之如下。呈爲時艱事急。材力難勝。懇請辭職。仰祈鈞鑒事。竊恩源一介武夫。未諳財政。前蒙鈞令。俾掌度支。受事之初。年關逼近。庫空如洗。羅掘萬分。勉強支持。差免罪戾。惟臨時補救。尚易見功。而來日方長。何以爲繼。旣膺重任。豈敢畏難。獨來晰夕籌維。擬謀根本計畫。現雖進行稍有端倪。實非急切所能奏效。窮觀不諱。貴體紛來。凡屬同舟。誰非舊雨。軍政欠費。常不洞知。正在積極張羅。籌以少資點綴。乃以時機所迫。殊多緩不濟急之虞。遂使籌畫瞻顧。莅有力不從心之慮。處茲困境。應付俱窮。瞻念前途。殷憂尤甚。與其戀棧。何若讓賢。敢佈下悃。上陳鈞聽。懇乞俯允。特簡賢能。俾得早卸仔肩。以免更滋貽誤。實國家之福。亦恩源之幸也。所有懇請辭職原因。理合呈請鑒核批准。

外國之部

留美學生抵制美國不良影戲之運動

美國通信

影戲事業。雖爲商業之一種。然尙兼有教育民衆之意義。故雖營利爲目的之一。然對於社會所負責任。實甚重大也。影戲事業。在世界各國。最爲發達者。首推美國。大都會中。影戲館林立固無論。卽鄉村小鎭。亦有一二家。人民工餘之暇。每以電戲館內爲休息之所。其價甚廉。故彼等均樂就之。惜影片內容。均甚簡單。卽扮演者。亦多失實。蓋彼等徒知迎合社會心理。而忘其責任所在故耳。然影片之惡劣。無有如演及華人處之甚者。引起美人輕視華人心理。殊礙中美二國人民之感情。故中國外交當局。與各學商團體等。曾屢次交涉。然卒尙治標辦法。惡片仍製出不已。故中國留美學生會會長李君。於上年十二月中。致美國影片製造者與分配者聯合會會長海斯君一函。該函北非表示華人對於該項惡片不滿之意。且謂美國影戲關於華人生活習慣諸事實。動多謬誤。殊堪惋惜。此種辦法。結果非常惡劣。執操美國影戲出產分配之樞紐。尙新加意而改良焉。夫影戲者。除供賞娛樂外。尙有更高大之責職。卽公衆教育是也。當今人事發達。欲使一般人對於世界得一眞實之了解。欲與進健全有益之輿論。則影戲之爲有力利器。夫何待言。獨惜美國影戲。關於中國國民之處。似未能達此目的耳。其穿鑿附會。每以一種誤解。引導於美國之人心。帶較風味爲尤甚。此種誤解日益擴大。至成風信不疑。結果對於中國文明。遂成輕視心理。甚至加以侮辱。夫中國文明之多足以膺嚴美國民族。而使之向上。是固前人之定論也云云。而海斯君回信。其謂影戲業者。須忠於己。患於事。患於與其特別有關之人物。與患於公衆。影戲業者。對公衆之公僕。吾信彼等對於此事。(指取締惡片一事)必能依此四者而行之。余更敢爲諸君擔保。彼等必能以嚴肅愼與最慈善之態度。履行此四者也云云。海斯之復函。當然不得要領。中美國文化同盟會員。大爲憤激。文化同盟。爲主張發中國之文化者也。會員遍於全美各大學。西美會員。以發揚中國文化。已爲該同盟結合宗旨之一。此種惡片之宣傳。實爲此項宗旨之大障礙。故於本年一月底。發出通告。徵求同人意見。二月初旬。在加利福尼亞大學生會內開會。多數以爲禁制此種惡片。非一二函件所可成功。故願爲長期之預備功夫。喚起全國國民注意。爲大規模之抵制。不使其根本消滅不止。目前以調查事實爲着手。當由各委員分任調查歷年美國影戲輸入中國數目。多少價値。各影戲製造公司之內容。過去惡片之事實。及國人歷次交涉取締之經過。美國影戲製造業聯合之組織。及其當事人物之履歷等。待查明後。再定具體進行辦法。記者爲其中一份子。以後消息。當陸續報告於讀者也。中國影戲。不久亦將大爲發達。最近中國館內開設理局自辨君。與美國某影戲公司訂立條約。擬在中國各地設立影戲。且預備製造各種新片。以饗國人。此固甚佳者。然美人如不能攜棄其舊有習慣。而以金錢爲目的。製造種種不眞影片。則我人非加以反對或同盟抵制不可。對於國人自辦者。我人亦願其不單以金錢爲目的。處處念及影戲事業。對於社會所負責任之重大。而以提高民衆之程度。與發揮中國文化爲宗旨。至戲片之背境。以各名勝區域爲佳。西湖之優美。金陵紫山之偉大。豈都市化之美麗所能及哉。余對于中國影戲事業。實有厚望焉。一九二三年二月二十五日寄于美國卜技利

外科聖藥

紫雪膏

新發明之特色

紫雪膏出世以來。。久爲各界公推聖藥。爲中國四千餘年。。破天荒之維新唯一聖劑。。手雪膏之藥膏。。柔軟如脂。色淡紅而綠。。顧其名曰紫雪膏。。其治外科。。瘡疽。。花柳。。痔瘡。。爛腳。。腐肉。。等症。。用洞茶洗淨。。或用銀花甘草水洗之。。拭乾患處。。再紫雪抹藥膏傅敷之。。再將紫雪膏罐內裹紙所裝之竹衣。。鋪在藥膏面上。。只見藥膏之脂滑清涼爽快。。竹衣之妍鮮幼嫩生肌。。無論如何疾苦。。倏忽間。。頓覺失其所有痛楚。。抑若飄出逍遙雲外。。得慈航寶筏之渡濟矣。。洵治一切破皮爛口毒症收功唯一聖藥也。。

曾有源始創龍涎止咳丸

逢欬必止。。一食見效。。 每粒售銀角半 特價角二

各種聖藥。。功推第一。。如用不效。。原銀送回。。

截根癬藥水 每罐售銀二角 特價角六

如欲代售批發以上各藥請函示悉倘有允退欵項其價目特別格外克己以表各界購用者歡迎之熱忱也

石叻二馬路五十二號門牌萬川和大藥房總發行

戊午福建陸軍醫 前任同濟院醫席 曾有源謹識

民國十二年一月六日 亥

○緊要招徠廣告

逕啟者此拉拔烏密酒於歐戰前銷路極廣東方各國及全球各國無處無之此嘜謂爲烏密酒之最老者其物之精良可担保其與前者無異凡售賣此酒各商均見利不少飲家又非常歡迎以其價目物質均遠勝別家者也君當購飲時務須購買美女嘜烏密酒此酒最宜熱帶之用經歷五十年之經驗始有今日之優美者也決無冒假發賣之患此佈

民國十二年五月九日

三州府唯一運貨人星洲及非洲東方商務聯合有限公司啟

一三 四

ST PAULI
GIRL BRAND
BEER

"CHOP PROMPUAN"

African & Eastern Trade Corporation, Limited.
Incorporated in England.
SINGAPORE.
SOLE AGENTS S.S. & F.M.S.

○生理拆作聲明

啟者我王鉗從前有與王茴兒合資設創本坡十個石即吻㗎港律門牌第十二號協榮興號謀什貨糶米以及販賣生豬之生理今各意自圖將店中貨物家私店厝來往賬項等當衆人陳樹兒梁錦兒調分各得一半管理倘有與坡中來往賬項未明者限一禮拜向經手是問逾期乃係自誤屎日新榮興之字號爲與王茴兒自己營作此後盈虧等情不干鄙人王鉗之事此佈

民國十二年五月廿八日 王鉗謹白 卅

○代理聲明

啟者鉅有豆腐街門牌十一號楊文觀自前做大船生理因日長成號因目下謀生不易甚是爲難願頂與楊文却楊天才兩人去代理所有事主大船所稱之傢俬一概當衆楊文却等承著是收賬單頂與當楊文觀料號傢俬文觀亦將其賬不肯押號臨時向中人陶添兄執與楊文觀臨時押號不得延綴而從自長成號之印自此若有在街市借取以及擔保等情加楊文觀楊文却楊天才三人押號方有爲憑若無此三人押號者專用長成號之印成爲廢紙先此聲明以免後論 楊文觀楊文却楊天才謹啟

民國十二年五月三十日 卅

五月廿七日即陰曆四月十二日起

大減價 (週)(年)(紀)(念)

各界愛國諸君不可錯過良好機會

中星國貨公司

唯一國貨公司

注意注意同胞快來

五月二十七日即陰曆四月十二日北國貨兒降生的大日子今年新起來已經二年歲了就是第二年的誕生佳節了此兒出了世便抱國強民富的宗旨了我們應當替他做一個大日子紀念紀念方爲應盡我們一片義務了熱心了我們不是我們天天說的麼我們要愛國我先要愛用我們的國貨兒麼大家一齊來前後國強了民富就有希望了同胞呀望君切勿口頭說心中不去做呀那麼國家如何能富強呀國貨兒做大日子預備千百樣便宜的國貨呀許多美衣服呀學送的禮物呀專門歡迎我們各界同胞呀請各界諸君幸勿錯過好機會呀同胞呀同胞呀

完全華人製造

星洲酒店街廿八號 中星國貨公司謹啟 民國十二年五月廿三日

華泰水火保險有限公司

啟者本公司資本雄厚資本經照三州府定例繳存本坡政府保証金一十萬元專做各種保險生意 舉凡岸上屋宇貨物 財產來往船隻出入口貨與夫摩打車等 均可受保所有章程務疏妥善倘有遇事斷極通融賠償快捷如蒙 俯顧遠邇請到 漆木街門牌二百一十五號本公司接洽爲荷 此佈

Lam Tai Fire & Marine Insurance Co. Ltd.
(Incorporated in Hongkong)
215 ... Road, Singapore

電話七五八號

民國十二年五月九日 卅

駐叻 司理勞公器 副司理樓炳杰 謹啓

大長城牌

△貨色鮮艷 △氣味芬香 △唯一國貨 △仰共提倡

中堂畫一幅此次新到之長城香煙貨色俱加精美亦本公司不惜工資以酬答我僑胞之關愛耳請留意爲

五十枝出

南洋兄弟烟草有限公司啟

民國十二年二月二十七日

注意。。。欲求美術贈品者

逕啟者敝公司今來所出之美術畫片均係海外僑胞所賞識今特重聘名家到滬繪畫鮮艷精良光彩奪目務各愛吸國貨諸君之雅好茲特加製五十枝大長城香烟一種內附贈香凡檢有五張者可以換歐陸延行小

○招徠廣告

君店有器具物件損壞者本號工藝精良 ... 本號現聘 ... 凡鐵器之零件加車盤車輪牙盤鐵爐及機器鐵器等皆可修補價目相宜做工超等諸君賜顧無不格外歡迎此布 本號設於本坡威多利亞街十九號門牌

民國十二年四月十日

四一三

請君注意

先得…餅干有限公司之出世發即有價目平宜之餅出併也以爲如諸君盡力扶助此少年公司者則可時常可得平廉之餅干爽目下本公司… 價目雖甚相宜而本公司更日求改良精益求精以期無負 諸君光顧之盛意諸君對於本公司之出品如有不合意處而須改良者伸前兩指示知感德靡旣矣

展馬婆覽會獎章

餅名	散庄每百斤價銀
牛奶餅	廿一元
什色餅	廿二元
馬里餅	廿一元
必奕餅	二十元
荷士文餅	二十元
茶會餅	廿一元
大佳餅	廿一元
幼冉餅	廿四元
花冉餅	廿六元
梳敏餅	十七元
梳打餅	十九元
鹹士文餅	十八元
會歐餅	十八元

糖名	每百斤價銀
椰冰糖	四十五元
大中小粒洋糖	廿八元

諸君亦知所列價格比前略高乎現在原料之價大漲本公司欲酹諸君惠顧之雅意比較原料則所訂之價實在非常克己且本 荷諸君之扶助目下所產之貨雖日夜趕工然出貨無多欲供者衆實不足供於所求倘蒙惠顧者望預早賜示俾好分配以期無負諸君之與意矣

民國十二年三月廿六日　寶球餅干有限公司啟

廣告

啟者本坡鑑二品橋頭門牌第二百五十二號公同成香港郊生理原日傳隆記占有股份今因傳隆記志圖別業經請列公觀林潤水吳公鼠二翁將所占公同成生理一份算至壬戌年十二月三十日止一切本利已俱拆清以後公同成生理盈虧概與傳隆記無干而傳隆記有與街前來往亦與公同成無干先此聲明以免後論

癸亥年四月十三日　公同成啟

啟者弟前用傳隆記字號合本坡鑑二品橋頭門牌第二百五十二號公同成生理一份今因弟志圖別業經請到公觀林潤水吳公鼠二翁向前將弟所占公同成生理一份算至壬戌年十二月三十日止一切本利拆清以後公同成生理盈虧概與弟無干先此聲明以免後論

癸亥年四月十三日　傳隆記啓

和和餅乾有限公司行情

HO HO BISCUIT FACTORY LTD.

茲將本公司餅乾行情列報

嗎里餅每担價	二十元
梳打餅	二十元
鹹士文	十八元
甜士文	十九元
冉粒餅	廿三元
冉花餅	廿二元
糖花餅	廿一元
獸餅	廿三元
吧知里	十九元
牛乳餅	廿一元
家敏餅	十八元
幼粒餅	廿五元
員洋糕每担價	廿二元
冰洋糖	三十元

廠開口 和發公 司新吧 風采舖 頭三合 和代兌 行情一 律

癸亥年二月初十日　告白

華泰寶利鱉魚藥酒

無臭！無味！

華泰寶利藥酒最適用以治重傷寒肺勝及小童各種疾病

該藥酒係一種普通滋補品尤爲患熱病與肺炎症後最善之復元劑

年齡無論老少氣候無論寒熱皆可服之

各藥房均有出售

美國華泰寶利化驗公司披露

Waterbury Chemical Co.
Des Moines, Iowa,
U.S.A.

新嘉坡譚兄弟大藥房

治國必需良謀治病必需良藥其意雖殊其義一也本藥房主人研究多年不惜資本自製各種藥水藥油藥丸藥散等以備胞急時之需毋庸臨時佩製之煩手續諸尊光顧祈留意焉

謹將各藥詳列於左

譚氏戒烟藥水（每枝價銀九角正）
立止頭痛藥水
療肺除痰止咳藥水
花柳白濁藥水
花柳週身骨痛藥水
小腸疝氣藥水
驅風除濕藥水
靈驗花柳搜毒藥水

以上各藥水每枝價銀 大一元 中五角 小二角半

發行價極相宜或欲爲代理者請來面議定必予以相當之權利

新嘉坡源順街譚兄弟藥房謹啟

民國十二年四月二日

茂圃公司茶莊

登錄商標

也如之益明顯矣可以清心明目可以提神助消化於衞生上誠不可少之飲料惟然其焙製多習舊法雖有茶之質美氣味之香若不講時收其力來衡步欲其不失而難矣錮各處稱爲飲食界之上品爲衛生家之贊助其可得乎本號不惜工本挑選名茶悉心研究精益求精啟所說明之茂圃大湖水仙各品鐵觀音各等茶等製散庄上烏龍上等白牡丹上等鐵觀音貨美價廉向來銷售各埠懷念歸凡有嘗試者莫不嘖嘖稱美認爲龍團雀舌天台佳品今爲提防假冒特向當地政府註冊登錄商標藉杜無恥射利之徒而免魚目混珠之弊請已請認王怖爲記既免致誤此佈 光顧

茂圃棧

款式 名色 安溪 觀音 泡飾 氣接 明目 清心 批發 估客 一律 歡迎

本號內兼售正泉宛水仙 文圃名色 文圃小種 如假包換童叟無欺

厦門馮大楫馳名喉藥粉總代理 總批發

門牌五十一號 新嘉坡源順街 茂圃公司啓

汕頭林氏大宗祠崇本堂啟事

啟者汕頭林氏大宗祠崇本堂經于去年十一月廿二日落成進祠現因家族自治會成立在于祠內即租與辦學校並因欲計宗祠內倘存牌位四百餘尊准宗人繳請並徵本祠派下各宗親在祠內掛相留念期限至陰曆四月底截止凡我宗人如有意欲請者請速到接洽處詢問便明

計開接洽處如下

一在大坡吻木街天成號
一在大坡監公廟大甲橋邊萬信豐號
一在大坡監公廟大甲橋邊華茂號
一在大坡阜家山腳成興號
一在小坡鐵[illegible]悲和利號

民國十一年十一月十一日
民十二年二月廿六日
民國十二年三月七號

KEROSENE AND LUBRICATING OILS
ALL GRADES
AT
CHEAPEST PRICES

The Asiatic Petroleum Co., (S.S.), Ltd.
(Incorporated in England.)

亞細亞火油公司

皇帽標火油
此油市上之上等火水也
用之燈極其光亮

黑油
此油最合電機之用
此油用機裝性極耐用

文藝欄

濬發智識

論壇

改善食制問題（續）（忍傑）

三• 關於此問題劣的意見　現行食制的惡劣。。已有許多有心人先我而發言。表示不滿的很。。其中所持改良的意見。。各有出入。。就我所知的。。可別爲兩種。。其一部同我主張一樣。。不過或者所取的步驟方法稍微有點兒不同。。爲避煩起見。。暫擱起不提。其二目的雖有一部分相同。。而取底方法知異。。故把那種方法簡單地介紹一下。。以作本篇底參考。。

有人主張依用共菜底方法。。只須改其使底工具。。他說。。（會食時。。每人用兩付快（竹頭）匙。。所以分別公私。。用一付來由公底快（竹頭）匙轉到私底裏去。。這固然也可免掉染傳病菌底弊竇。。比較現行不合理底共菜制好些兒。。但此我只能說他只顧到衞生方面。。至於內含底道德方面。。還沒有想到咧。。我以爲去弊務盡。。不如索性改用分菜制底好得多。。須知人對於行爲底習慣。。是和天生來差不多。。非一朝一夕所能改正。。現在給他們兩付快（竹頭）匙。。按照用法。。試起來一定笑話百出。。手忙腳亂。。鬨笑席間。。豈不這樣。。說句笑話。。除非（左右開弓）。。方免混亂。。因爲如此辦法。。也許有好多人感到不便底反應。。便是我也覺得他太麻煩費時了。。此於事實上推測似爲不可能。。（未完）

新潮

社會改造思想（續）

楊亭佛演講　王竹尊筆記

孟子以爲政體不過形式。。原則乃係精神。。所以分政體爲三大類。。每類各有其特別的原則。。

政體　原則

(甲)共和　愛國與平等之政治道也

A全　民　同上一無限制

B少數制　同上一中　和

乙)立憲君主　光榮與尊貴

(丙)專制君主　不澗之威

孟氏分別這三種政體後。。有一句極富眞理底話。。就是政體底腐朽。。自其原則底腐朽始。。他底意思就是說。一切法律與制度。。假使其根據底原則無缺。。則一切法律與制度皆是完善。。但社會的精神既變。。是變了法律與制度所根據底原則。。則舊有底法律與制度。。自然惡劣。。徒速禍亂。我們知道英歐立憲君主。。所以能維持如此之長。。卽由於至今仍能保持他根據底原則。。英國科學家或是經商有成績底人。。國家沒有不封以勳爵。。此種勳爵實彼等所視爲尊榮底。。據說靄索與勒來克女士已正式結婚。。因爲英國法律上規定。。假使他們不正式結婚。。則勒來克所生底兒子。。不能承襲他底世爵。。靄索尙未能免俗。。順從法律以保持這種尊榮。。英國人民既如此重視這種尊榮。。英國政府的壽命自然能得延長。。反之。。人民不以這種勳爵爲榮。。則君主失其威權。。這種政法自然難得維持。。我以現在所以擾亂。。卽在於政體與原則不合。。共和國當保持平等。。自由。。博愛底精神。。試問娶那許多姬妾與勳位做什麼？（未完）

雜載

歐美報紙史略（續）（白濤輯譯）

一八六六年。。奧普之戰。。拉氏再從軍。。其軍事底批評。。每爲議會質問之題目。。責任大臣。。亦極稱許其意見。

一八七〇年。。普法之戰。。拉氏又從軍。。畢士麥盛款待之。。許其接近普帝。。某日曾與皇太子弗勒德力由同一瞭望點觀戰。。當夜皇太子招之晚餐。。告以拿頗崙三世成俘虜事。。普帝之抵當露絲也。。遇彼尤厚。。有述當時狀況者。。謂普帝爲拉氏整枕云。。其後拉塞爾退職。。更一次爲（倫敦德利克拉夫）從軍南非。。値維多利亞女皇五十年紀念祝典之際。。（泰晤士）社。欲再起用之。。而彼之健康已不允之矣。。一八九五年英皇授以勳位。。此外受歐洲各國之勳章。。凡五次焉。。（未完）

小說

勝利（續）（一樵譯）

喇叭響了。。羣起立歡呼。。願王底勝利。。國王穿了白色大袍。。慢慢地好好秋雲飄浮。。走進殿中。。坐在寶殿上。彭達利站了起來。。大殿中寂靜無聲。。他昂抑起。。臉拯着。。起始背誦頌揚國王底詩。。發聲如雷。。他詩句突然達到殿之四壁。。好像海水觸礁石一般。。並且似乎對了聽衆。。發聲震響。。他說那善揚這名字。。有無限底意義。。並且每字都用各種與合。組成詩詞一這樣藝術。。真令聽者目瞪口呆。。他下臺數分鐘後。。餘音縈繞猶連續地在宮殿內無數柱間。。同千萬歡聲底心中鼓動。。從遠方來底有學之士。都舉起了他們底右手。。喊道。妙哉！[illegible]王望着謝克哈。謝亦很煩惱地抬起頭來望着國王。。然後站了起來。。好像一隻打傷底鹿。。進退維谷。他臉色灰白。。羞怯得好像個女人底。。他少年風標。。非常幽雅。。看起來好像樂器上底絃張了的人。。微微一動。。卽便奏樂。。他俯著頭。。低聲地開始。。頭幾首詩差不多聽都聽不見。。於是慢慢抬起頭來。。清脆可聽底聲音。升入雲表。。彷彿動底火燄。。他初述古代帝王統系底野史。那些已經曖昧失實了底野史。他性然後從英雄蓋世。。豪俠無雙的情形轉到現代。。他在觀國王之面。。人民愛之熱忱。。不禁油然而生。好像香烟繚繞。。閤滿着御座底四周。。當他入座時。。戰戰兢兢。。就說這最後底幾句話：（吾君。我亦許在字句上戰敗了。。但是不能戰我對於你底愛護（未完）

詩

寄北京友人

一.

我讀了你的新詩。。
解決了許多啞謎。
因爲室閒的罪孽。。
都被你一言揭破。。
但悲傷慨嘆的情緒。。
我們應該痛絕。。
奮鬥犧牲的精神。。
我們應該採擷。。
天明快到了！
覺悟的人快多了！
來罷！
大家來罷！
鼓着勇氣。。
努力進行。。
剷除人類進化路上的一切障碍罷！

二.

我在天南。。
你在地北。
我數年奔波。。
你也一般的落魄！
花開了！
花又謝了！
我們在巴黎分別。。
彈指間又數年了。。
悲哀與痛苦。。
緊緊把我們圍着！
我們自殺罷？
不能！
我們應該打破現在的環境！
創造未來的生命！！
那消極頹喪。。
不是我們的人生觀！
那進取向上。。
才是青年的好榜樣呵！！

十二。五。四。治齊。

瑣錄

歐美女子花占趣聞

紐約通訊云。。歐美待字女子。有一種遊戲。謂之花占。所以預卜夫婿職業也。其法以一人爲主席。。廣頒（芬芳）采卉。。各擇所喜而取之。。視其所取。。以斷未來夫婿職業。。例如取得玫瑰。。則此女他日當嫁與藝術家。。苜蓿則科學家。。綠草則法律家。。解（木芬）藥則農業家。。金盞草則商業家。。鬱金則工業家。。月桂樹則詩人。。夾竹桃則軍人。。西番蓮則教士。。鳳香連理草則富豪。。百合花則貴族。。而曰百合花鮮豔。。羅紅星一點者爲吉。。是爲君后之徵云。。大體如是。。然亦得由主席隨意變更。。占者若得知此項意義。。則當以巾蔽目取之。否則占必不驗。。此其爲戲。。固屬單簡。。而風趣亦有足稱。。聞全歐當三世之后尤金尼待字西班牙宮中時。。蔽目三占。。皆爲紅星百合。。而今世著名科學家愛迪生君夫人則曾占得苜蓿云。

鄭重聲明

鄙人於去年陰曆九月廿六日存在四海通銀行四百六十元匯後到仰光經商於去年陰曆十一月廿八日因病入醫院在醫院中將該存單失去迄未尋得以後如有人將該存單持往四海通銀行取款者作爲無效特此鄭重申明

民國十二年六月一日　黃乘德謹啟

◀東南公司包工廣告▶

啓者本公司自英一千九百廿年在奕芝律門牌五百九十七號至五百九十九號專選良工承接斬樹刈草樹乳等項經登叻報俾便週知今移居東陵巴殺口門牌五十一號凡內外埠諸商翁如有實樹山及樹乳園須人包工以斬樹刈草樹乳者其山園無論大小本公司均可包辦倘有合意者請移玉至本公司向經理人面商或函達本公司亦可特此通告

東南公司經理人謹啓

民國十二年四月廿八日　謹

O. K. CEMENT.

招來廣告

此士敏土是於歐洲製造極合熱地之用且多係用爲製造三合土及一切高等工程者也　此土係貯藏於堅固之木桶內連皮每箱有四百磅重淨土有三百七十五磅重且近來購用者日衆誠有求過於供之概　諸翁光顧請向下列之英文商號接洽可也此佈

唯一運輸人東亞有限公司謹白

英一千九百廿三年二月二號　(四)

Sole Importers

THE EAST ASIATIC COMPANY, LIMITED.

SINGAPORE.

◆倫敦總引雜誌廣告

一　雜誌每年重印一次利便商家且有五大特色是雜誌可使各商直接與世界各國各省及各通都大邑之製造廠或總發行商交易以內載有各號地址並營業行情

二　是雜誌可使各商詳明世界各出口商之貿易詳情且並詳載各出口貨之特色及來源地

三　是雜誌可使各商直接與世界各輪船公司交手且並載明船期並來往地點

四　是雜誌大有益地爲各商登載告白且取價極廉告白一則取價不過英金一鎊十先令而大張廣告則取二鎊十六先令已耳

五　是雜誌發街每英皆價公平每本僅售英金二鎊函購即寄

英一千九百一十九年十二月十七號

The London Directory Coy., Ltd,
25 Abchurch Lane, London, E.C. 4.

倫敦總引雜誌有限公司謹啓

中國火柴

展覽會賞給獎狀

怡盛隆發行

請用國貨

每箱二百四拾包　有幼枝　有中枝　批發零沽價甚相宜

文明公司之中國□火柴其雙喜牌福祿牌肥仔牌文明牌舞龍牌各貨品精美行□□□經展覽會獎給獎狀足徵貨真價實也諸君購用國貨□□留意光顧焉小號另辦到巧明火柴大發火柴五節火柴花籃火柴象牌火柴自由鐘火柴無論幼枝中枝大盒小盒各式俱備及味什貨茶葉紙料如蒙賜顧極表歡迎

星加坡馬交街門牌四十二號

電話二二三六

怡盛隆廣告

民國十二年一月一號

海鳥牌

新到丹麥海鳥牌罐頭牛奶廣告

甜味罐頭牛奶

原庄罐頭牛奶

淡味鮮牛奶

逕啓者此海鳥牌甜淡罐頭牛奶爲市上所售中之最良者也所用牛乳完全由最強壯之牛畜擠出[illegible]南罐內所載除鮮牛乳外祇加以最上白糖而已用最新發明法在最新式之製造廠製造出市以來時雖未久然已銷售於世界各國各埠之市場夾質精價廉男女老幼均合飲之謂予不信請試購嘗之便知其爲最良之品也埠上各大伙食店及雜貨店均有出售

"SEAGULL" BRAND DANISH MILK.

SWEETENED CONDENSED

UNSWEETENED CONDENSED

STERILIZED NATURAL.

惟一運入人伊亞紗直有限公司

(在丹麥註册)

住本坡打奕打街七號B德律風二九〇八號

英一千九百廿三年三月十二號　(四)

SOLE IMPORTERS

The East Asiatic Co., Ltd.

(INCORPORATED IN DENMARK.)

SINGAPORE.

7-B D'Almeida Street,　Phone 2908.

◆德和永山東川綢庄

本號總店開設山東烟台專織各樣川綢拉爲利便諸商起見始創支店在新架坡長泰街口老巴車街二十九號價是如蒙光顧零售批發一律歡迎格外克己

民十一年六月九日　(四)

新嘉坡德和永披露

... Overseas-Chinese Bank Limited

棧房招收貨物及抵押廣告

逕啓者本銀行特備棧房數間以爲各商行寄貯貨物凡寄存貨物於本棧者租價從廉如欲租

儲項均可向本行經商自當格外歡迎此佈

國十一年十月七日

華僑銀行有限公司董事部啓

註冊商標

建芳毛荔芬　台　勝　美　勝源毛荔芬

德律一千三百九十七號

嘉坡老吧虱門牌六十二號

啓者呀律井里汶特聘請建芳鴻記毛荔芬匹頭管理年已久羨邇馳名荷諸商會咸稱市上上品因本主人不惜工料擇選正地道芬葉精成芬匹調濃香氣味嘉口大有裨益衛生故蒙各處購辦自民國四年設芬盤聯合勝美號發售并未分支別處緣近有無恥之徒擅敢混冒本庄芬匹希圖射利專人非淺鮮上日廣告未能遍全然再將勝源庄內加鳳標爲記建芳庄內系標爲記故再特佈告知所細辦購證本主人精益求精再加料研製以期消商場之賞鑑並特注冊芳標商標請當局注册存明審強乎遇知以杜假冒設被再以假亂眞或將劣貨偽或以仿佛相之嘜希圖混冒用特將此的標式登明廣告如有以上各等情弊本主人定當控究個情干得其作僞之來者明引據必不容寬謝合併登明各宜自諒此商標正勝源庄建芳庄芬匹發售所在老巴虱門牌六十二號門牌合勝美號諸商於光顧者祈玉臨購買當格外歡迎價格由恢特此廣告兼代轟京大陸只圈兌趣

呀律井里汶勝源建芳鴻記

叻合勝美

民國十二年一月三十號　啓

白熊霜標

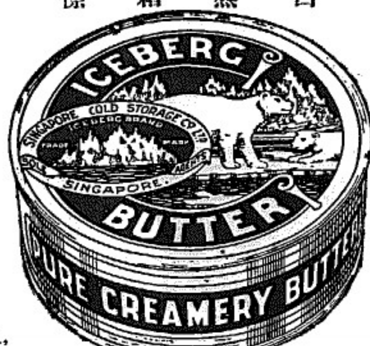

埃士堡白熊標嘜頭牛乳油

是所有牛乳油中之最優者

來自澳洲（俗稱新金山）碼

內物質自無變換自出市來

歷受中外僑民歡迎也

Sole Agents,
SINGAPORE COLD STORAGE & Co Ltd.,
Singapore.

各食均有　出售此標

之唯一人星洲　冷藏有

限公司則隨時均有存貨備

辦也此佈

民國十二年五月廿四日

Sole Agents,
SINGAPORE COLD STORAGE & Co Ltd.,
Singapore.

閣下曾患胃氣疾病否

黎善卿君曾患極重胃痛及至服用韋廉士大醫生紅色補丸治其病源始獲全愈且得強壯

黎善卿君玉照

黎君善卿係南洋星嘉坡華僑日報之訪員也彼嘗聲稱韋廉士醫生紅色補丸之功力云在親友中竭力介紹謂是丸爲補品中之聖藥久已馳名彼曾親自服後血體強妙藥遂其來由入大感身體日漸衰弱憂以從公因思慮過度頭暈每日夜不能安睡片刻余之胃腕甚弱無論何物不能消化也即勉強少進飲食亦必嘔吐淨盡而且日漸時幾同纖弱殆住若作深呼吸時胸悶作痛而且日漸加重假體受此等苦況也遍延名醫服藥多無鮮功效及試服韋廉士大醫生紅色補丸始收驗因服用是丸調補未幾血氣暢旺症漸減始信是丸正對症良藥頓覺心速愈非但日見痊健且達余友公余並喜因疾可以治也從此夜睡安寧胃症全消且余之胃口大開飲食增加自覺所食有滋養之功力作非有興不見之力晨興爽健日間可以照常從公矣且強健適極體狀加重即多幹公務亦不覺其勞皆韋廉士大醫生紅色補丸之所賜也余從此永失勿忘其功力當在親友中竭力介紹此丸之奇功爲補品中之聖藥也韋廉士大醫生紅色補丸非獨男子服用甚爲見效即於婦科各症尤爲神效　凡患　少年斲傷　腦筋衰弱　胃不消化　瘋濕骨痛　婦女服用功力亦與相同也曾經治愈　血薄氣衰　腎虧酸楚　腰背疼痛　胸脇萎弱　皮膚諸恙　對經售西藥者均有出售或逕向星架坡馬六甲街三號韋廉士醫生藥局購買每一瓶叻銀一元五角每六瓶八元郵力在內

何物可食如何食之奉送衛生小冊專論飲食如何消化也　敝局奉送何物可食之小冊如欲索取　即須寄一明信片至以上所列地址原班送郵送一本可也

韋廉士大醫生紅色補丸

室內工作者所常見之疾病

即大便秘結是也其故因彼等終日不見運行且無空氣更換從此身體軟弱便閉病之症起矣最佳服用紅色補丸潤腸胃能使大便通暢有序而且平肝能除疾病頭痛肝火上升膽汁不調之患且使面色紅潤皮膚清潔口氣芬芳矣孫河北署爲蚨祥有限公司主人劉緣允生來函云緣人時患大便秘結一月前頭部忽起瘰癧大小纍纍蔓延不斷延醫服藥未見功效及友人勸緣試服紅色補丸瘰癧全消大便通暢且精神煥發矣紅色補丸凡經售西藥者均有出售或函寄叻銀六角至星架坡馬六甲街三號韋廉士醫生藥局原班郵來一瓶可也每六瓶三元郵力在內

頂上高駕暹米再到叻

註册商標別人不得冒用

啓者本大寳號所出之一號寳鷲標白米向來行銷叻地咸推爲各庄白米之冠際自前年處暹不登叻地米價尤爲欠缺政府爲重視民食起見故將米市管由政府管理以紓饑荒以本庄米石遂久未辦到叻中邇因新暹既升叻中政府亦已定期將米買易市之權交回商人自辦而敝號遂得與諸君再爲相見於斯之際何可言宣甚本號已經選購最上等之香谷標米載至叻中仍照舊規由十八間共擇和一家經理此等上米係選淨粉面名聲對諸往年來叻者更加意選擇故其香味等等一切尤勝於前　諸君有欲採辦者請至吳祥和號相商自能妥洽特此通告即請公安

暹京鑾略興機啓

民國十一年四月廿八日

◁夏里遜汽車公司廣告▷
（有摩托車出售）

啟者本公司現有汽車多輛招人承購特將各車列明如下

一那卡(Lacre)囉哩車一駕（有三十二匹馬力）一
以上兩輛機件完全無

一貨廸(Ford)囉哩車一駕（有二十四匹馬力）一九

一佐治(chase)汽車一輛（有三十四匹馬力）一九
以上一輪機件無須

一那卡(Lacre)囉哩車一輛（有三十二匹馬力）一九
以上完全修理

一貨廸(Ford)囉哩一駕（有二十四匹馬力）一九
但以上二輛須微修

欲知詳細情形請同本公司產業部接洽爲盼

民國十二年五月廿三日

此人服常

艾羅醫生補腦

主治
一治頭部
一治眼科
一治耳部
一治婦女
一治腰
一治腦
一治胃中

艾羅療肺藥功用錄

肺在臟腑最嬌嫩治之亦較艱難爲最本醫生審的人身凡肺病必全藥
尚能用藥補救去腐生新肺葉依然完好此藥功用極敬能力甚大肺氣不足
咳△日久之咳△以及寒咳燥咳濕鬱之咳虛損之咳一切咳濃綠黑色者
核痰難諸種雜症由肺部出者無不統治功效甚著其有不及詳錄者請將

一治初起傷風之咳△
一治寒痰濕鬱之咳△
一治火鬱咳△
一治天行時疫之咳△
一治肝風爛肺之咳△
一治腎虧之咳△
一治小兒各種咳△（小兒痰熱痰積均治
一治少年各種咳△（少年因酒傷色勞將成癆者服此即愈）
一治肺癆肺癰五色雜痰
一治因咳咯血（血絲塊血紫黑色者均治）

南洋總代理 石叻 庇能 埧羅

香港楊耀宗 馳名花柳聖藥

本堂花柳各症丸藥始創在南洋各埠托會豐商店間批廿餘年各埠同胞諒近皆知藥性純和不變無斷礙之弊誠救世之良藥者請留意焉

環球第一搜毒丸 專治毒入、楓痛、各症藥到吩患留限日愈好實經驗百發百中外藥無辛苦癘壁之弊丸單批明各症內外用藥遂醫安實愈 每樽二元

骨痛水 解毒醫效 專治傳染毒入筋骨寸步難移各部見痛或瘋走、走落退風 每樽二元

七痛除毒未消腫 內外各症諸痛各毒、痛腫爛腳醫不愈受毒傳染身中等症萬醫萬愈第一家良藥 每樽二元半

珠珀膏 修整爛肉爛頭胎毒諸症止痛 此膏中外馳名外科聖藥專治瘡疽瘻癧爛腳爛肉外科拔毒生肌妙藥 每兩庄三角半 每兩七角

埋口散 化腐生肌埋口聖藥 此散中西妙藥監製專治外科瘡疽惡毒大小瘡症頑爛各症生肌 每樽五角

除毒水 外科洗洗 統治外科各症即楊梅瘡爛瘡癧諸般各症妙藥每大樽四角 小樽二角

癬藥水 天下第二 此藥永用磷石化解不論遠年近日陰陽對門諸般癬疥富面搽審 每樽二角

不變丸 防毒防身 衣好不傷 專治防瘡未來之毒初發可疑之毒血毒結毒皮膚諸症補性和平保身解百毒良藥 每盒六角

理腎丸 保腎固精 專重上等藥料監製大補腎部氣血固生本體藥包治舉步難除精神開胃身壯力健血氣充

足良藥 補心腎不交生到病 每盒一元

化毒膠 外科各症 本堂藥丸用民香為君臣入三十餘味能製煉成膠不血涼性正氣化傳救病辛苦傷身之弊老少遂剝可服性治傳藥各藥經年近日立効如神 每盒

元三角

民國十二年二月一日

石叻 怡保 庇能 太平 金保 會豐商店 批發

元澤堂 花柳聖藥

本藥四大特色

(一)功效神速 藥力醇厚一日已見效服後并無痛苦、凡花柳遠年近日輕重各症無不既効、

(二)不陰不濕 以藥力除其毒質及培其元氣、不獨不陰不濕兼能洛誤服他家丸藥陰毒者、

(三)預防花柳 凡涉足花叢者、鮮不染其毒、故多有先行購服、以備不虞、咸稱之為花界保險、

(四)價值低廉 花柳丸每瓶七角、計丸十服、可用五日、白濁丸每瓶六角、計十二服、可用六日、

元澤堂主人李淵生謹識

石叻 會豐商店 批發

分銷處

怡保 庇能會豐商店

太平

吉五盛洲藥房

三孖冷五洲藥行

烟水三昌公司

吧城大世界公司

孟加錫新世界

泗水中華大藥房

鷓鴣老標經驗良藥

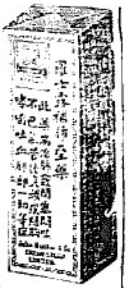

此藥專治肺弱、精血、消瘦而生此症考前精醫確能與肺臟性質相宜已傷者服藥立即復元、未傷者服此藥永無傷損肺症中最精最美者也祈諸君留意焉

肺為司氣之官上達氣管下通心肝為一身命脈之源呼吸出入之至要萬不能稍有損害而肺臟亦最嬌嫩稍燥則見咳嗽稍寒則咳停氣多濁或感冒山嵐之瘴氣寒暑不正之邪風則現痰喘哮鳴或咳嗽由此而起日久不治成為老疾日夜不能停歇是氣不由下行肺金日虛久且變為勞損肺臟肺痿於破金面色青黃陰虛潮熱萬病叢生莫能名狀也致失肺症由肺

每瓶六角 每打六元

批發價目格外克己

每瓶一元 每打十元

此丸功用不論婦女室女一切婦人有月事各病皆可服故心存服法新經期前五六日每早晚吞服一次每次吞一服一粒用消毒鹽水送下俱合不必嘔爛不可飲不用戒口服後服內有些微痛乃藥氣運行去瘀生新耳勿疑懼如法吞服下月則必有準經身體健康精神奮發真女科中種身之寶試驗之良藥也

一血海枯此丸可治一經血逆行一積不除此丸可治一經水黑此丸可治一經血命淡一經紅此丸可治一海經水結

一黃如米廿此丸可治一經水凝成塊此丸可治一經一丸可治一經前後痛一經行腹內痛血崩此丸可治一氣

虛血少或痛或熱或冷白帶赤帶白淫血崩此丸可治一

經來時帶腥臭者此丸可治一經水或多或少或早或遲此丸可治一經孕非孕沽寒沽冷時常吞服暖腸此

丸可治一子宮發炎或子宮虛冷此丸可治一產後蓄

瘀熱入血室此丸可治一胎動不安非行腰痛五月以前可治

(每瓶一元)(每打十元)

鷓鴣標眼科聖藥水

天有日月人有眼目眼目者所以明照萬物也而眼病斷失其視力而翳膜紛披或迎風下淚或見日畏明或眼火癢痛或目脈赤或痛甚頑疾或風弦爛或暴發腫痛或夜盲或生翳障或瞳人反背或遠近視或眼內生瘡或瘡及可惻也然醫疾未或遇天療治他、八寶為丸散塗入眼中不免有竹觸之苦本主人有特別治法將藥精化煉為水徐滴入目則受者自然而見效尤速謝眼科中之極品妙藥也有此患者一試便知裝置鳩嘜為記(詳細用法列左)用玻璃嘴筒將此水滴入眼內連滴數同日凡兩次自然立見殊功保無再發

大瓶二角 小瓶一角

總發行香港永樂街瑞昌西藥行

總代理 石叻 柔佛 吉隆坡 太平 會豐商店

聯東保險有限公司

Eastern United Assurance Corporation, Limited

(石叻馬六甲街門牌一號法國銀行二樓)

中國人之保險事業須歸中國人之保險公司故本公司之設完全華股專受火保水險並保歷多車各種損失賠償則快捷公道保償按從低廉使商民財產不為彊國區區驅保險商業中不無少補耳倘蒙賜玉一律歡迎

正主席 薛中華

副主席 吳克儉

董事 楊福河 林奕順 黃兆珪 殷雪村 李俊源 王順池 邱雁賓 許山興 佘勝林

司理 邵壓十

營業司理 字慧 全玫瑞

監務 何守智

副司理

民國十二年一月廿三號

廣東要聞

北軍再至南雄之昨訊

北路出事。。前經結束。。惟近日北軍開抵南雄之消息。。復日傳於耳鼓。。愈傳愈盛。。訪員昨向實沙北江各運館調查。據云。。連日均得接始興韶州各分館來信。。謂自從北兩軍退出始興韶州後。。各商店即已照常營業。。詎料近數日始興境內。。復發見大幫北軍。。聯羣結隊而來。。並攜有輜重軍用品無算。。其旗幟有寫（第十九師）者或（近畿第九旅）及（第三混成旅）者。。因是各商店又復連夜搬遷。。有回鄉者。。有來省者。。現各分館亦擬定日間暫爲收束云云。。又聞駐韶滇軍。。亦已得有此種報告。。連日已經加派大兵。。前往扼守。周田火山嶺手峰大橋等處要隘。。並於險處安設大砲機關槍探海燈。。以資防備。。韶城近亦加緊戒嚴。。所有往來行人。。及各客棧船艇。。俱派員檢查。。極爲嚴密。。駐於韶之楊培一旅。。日前經已奉命調返廣州。。開赴東江助戰。。日昨亦已接楊希閔電飭令暫緩開拔。。並謂日間亦返韶佈置防務云。。又聞派往南雄之電報局某。。已行抵始興邊界。。忽得此項消息。。亦即轉回。。昨日（十九）下午已返粵路公司。。謁見陳興漢。。假用電輪赴士敏土廠報告云。。又聞此次開抵南雄之北軍。。係由方本仁統率。。計共有一師之衆。。方部一混成旅。。另三個混成團。。但屬陸軍編制。。約萬餘人云。。又某商店昨接韶關電云。。大宗北貨已到。。粵貨滯銷。。請勿付來。。此係恐電局檢查。。故以北貨爲北軍之代名也。。

財廳更迭之波折

訪函云。。葉恭綽被任爲財廳後。。尚未有就職表示。。探其原因。。葉氏此次加入南方政府。。初欲以公產抵押借款。。聞其原定計劃。。以各項公產。。向中外商人押抵五百萬元。。華商担任二百萬。。外商担任三百萬。。但由外商出名。。以免受政潮影響。。至華商方面。。經由何某獨何力担任。。俟交款二百萬元後。。即由帥府任爲軍長。。此事醞釀已久。。爲之撮合者。。一方則交通系。。一方則資本派。。聞前月徐紹楨赴滬。。及孫科與梁士詒交涉。。皆與此事有關。。資本派此舉。。蓋因軍餉緊急。。不得不借重交系。。且欲藉此以調和派。。不料事爲元老派所聞。。認爲鈎引交系入黨。。叠徵分子。。陽寬有餘。。陽慢板二賛。。必不如留官位。。從此黨治前途。。必不堪設想。。因竭烈反對。。適東江軍事發生。。北京政府。。又以禁止賣產事通告各國公使。。外商因此觀望。。葉氏至此。。亦不得不暫持冷靜態度。。因於前兩日。。持辭陳炯自代。。陳爲雙方接近之媒介。。中山亦[illegible]允。。但現尚有[illegible]人[illegible]調陳係楊永泰黨。。懼疑政交兩系合作。。遂亦不表贊同。。其所持理由。。則謂吾黨之所以借重交系。。不過因其財政上可以設法維持。。若日手上場。。將焉用彼。。一說謂某方曾向陳氏提出條件。。須先籌百萬上場。。陳現尚未有答覆。。未審確否。。現當局以此種計劃。。碍難實行。。已決定將各項公產重行改變。。聞老人咨目乞丐等堂院。。將賣與某公司建文兄弟云。。

將光亮對朱世貴任師長之不平

滇軍蔣光亮部下旅長朱世貴。。與蔣發生衝突後。。由孫中山調停。。并授朱以第五師師長之職。。茲聞朱世貴以一旅長而反抗長官。。中山不特不加以懲治。。而反獎以師長。。其中實具有種種苦衷。。閱者當猶憶滇軍去年之初。。社會上即喧傳滇軍內部。。分范蔣與三楊兩派。。此次蔣氏部下發生內變。。楊希閔即借調停名義。。請朱到省見孫中山。。楊井向孫中山。。力言以東西江軍事緊急。。非設法位置朱氏。。內潮不能平息。。何以對外。。孫比亦鑒於四周勢。。始授朱以第五師長職。。人謂楊氏於此。。實有一種作用。。而蔣氏因此對楊。。大不爲平。。聞於前夜（十七）已搭船離省。。孫氏昨日派人四出向蔣疏通。。惟尚未獲見面云。。但蔣氏之服從中山。。尤摯於他人。。故外間稱其爲民黨派。。一經中山疏通。。亦必能釋然也。。於此更有一事。。可以證據者。。蔣氏與黃強。。同爲法國學生。。交亦甚篤。。去年陳炯明詐遣黃強與蔣疏通。。且助以款項。。蔣得事起之先。。黃強力保蔣氏必不負陳。。而蔣氏竟助孫。。故陳派有謂黃爲滇黨者。。此亦足見蔣之素向矣。。又聞前日孫中山令蔣往東江禦敵。。蔣云劉震寰部已入博羅。。當可無虞。。滇軍休息數日。。而後赴戰。。亦未爲遲云云。。不料忽有朱世貴之事。。蔣氏更未暇赴東江云。。

潮州盜賊刧警署

汕頭通訊云。。潮屬近數月來。。盜匪異常猖獗。。以致刧案頻仍。。近竟刧及警署。。搶傷所長。。一查潮安縣太和墟。。於十三晚十一時許。。有刧匪數十人。。荷鎗明火。。闖入該墟鶴隴鄉。。甲乙公嗣之警所。。肆西搜掠。。所有槍枝用品儀物。。他被一空。。當時該所長鍾瑞廷。。欲令警共抵禦。。亦爲刧匪用鎗轟傷左足。。迫得束手。。搜索良久。。始呼嘯而去。。翌日鍾所長赴請驗後。。隨昇往潮州紅十字會醫治。。又該鄉有華僑蘇學濟。。是晚亦遭刧掠。。損失極巨云。。

解印花票往汕頭之經過

印花稅收。。前本定爲財務廳經營。。近自改組財政部故該項稅收。。又改由財部經營主辦。。財廳原有印存。。[illegible]本應由財部收用。。[illegible]許崇智由汕致電財政楊西巖。。請即將各項稅票送汕發售。。楊氏即轉于日昨將廳內存餘稅票共計值六七十萬元。。即日專人提送赴汕。。交許總司令核收云。。

牧師輪船被擊之交涉

澳門深信會美國牧師嘉利韋。。日前攜同教徒乘坐小火輪船往香山小欖傳道。。於上星期五日返澳。。道經前山。。爲駐防是處海面之李安邦以艇。。開槍射擊。。該牧師遭此意外。。本欲停輪詰問。。適是時東風猛吹。。頗難下碇。。迫得疾駛而過。。尤幸人船均未受傷。。翌日該牧師面謁交涉員盧光功。。歷訴該兵艦中人之舉動背理。。請其向李安邦質問原委。。而是時李已往省。。盧氏乃請李之參謀潘大魁前來。。與嘉牧師晤面。。潘遂偕盧君與牧師前往查察一切。。始悉此舉乃出於誤會。。因駐泊前山灣仔海面之兵艦。。經奉有省中上官之命令。。謂某公司之電船二艘。。有越軌之舉動。。若其駛至前山海面。。可迎頭痛擊之。。該兵艦是日遇見該牧師之船。。誤甲作乙。。致自發生此事云。。嘉牧師知此事出於誤會。。亦不深究。。而潘亦向牧師道歉。。其事遂了。。現嘉牧師已向該軍言明。。彼傳道之船。。必高扯福音堂大旗一面。。並有國旗一面。。請其認眞。。以免誤事。。

旅港舉人請救書

此次沈軍破壞和平統一。。首先發難。。現成困獸於羣城一隅。。惟造謠釋發及鄉訊所傳。。城內居民之逃避天主教堂者。。其數亦在千人以上。。頃且以絕糧見告。。惟除澳督派兵艦運米賑濟外。。其他團體尚不多見。。西江名勝。。已成瓦礫之場。。烽鏑餘生。。亦作若散之嗚。。每念及蘇簃桑梓。。爲勝望洋興嘆。。尚乞中外善團。。同鄉鉅子。。幸念同胞之難。。勿存隔岸之觀。。須知唇齒相依。。皮毛附麗。。現在僅請先電雙方當局。。暫且停戰時。。俾城內居民。。脫離火線。。在戰爭通例。。即敵人傷兵。。亦許紅十字會救護。。況屬無辜居民。。應許出險。。否則民甚弗邮。。兵賊何殊。。故者友邦尚響冠被髮。。吾人忍袖手旁觀。。我廣東慈善事業。。素著令名。。桑梓災難。。豈可坐視。。夫災劫始於鄉。。勿謂葡人專美。。并請政府當局。。及慈善機關。。分則速電前方。。趕緊救護。。迫切陳詞。。佇候原亮。。霍瞻旅港同鄉余景元叩。。

記公安局最近兩事

粵省自去年政變以後。。軍額驟增至兩倍。。財政已無法支付各軍軍餉。。迫不得已。。賣產借債。。以資應付。。不料沈軍乃突然發難。。軍餉更加倍緊急。。大本營四出張羅。。始能度過難關。。惟北江軍事甫告結束。。東江風雲。。又復突而至。。大本營復須籌集巨資。。以備接濟。。因特飭公安局長吳鐵城。。分頭其責。。吳以前次

曉古士提因船務公司廣告

啟者本公司輪船 M/S Emil Kirdorf 擬定於一九二三年六月五日離叻開往香港上海日本各埠該船載重九千噸迅捷異常凡欲於運貨客票諸詳情請速駕臨商舖向本坡思株街一百十四號實得力爪哇商務公司詢問可也

（電話二五九三）

民國十二年五月廿八日 （冊）

頭家注意 君記否前時頭痛之辛苦乎 然則治此症之靈藥非葉奇可之頭痛散乎 誠如是則與其忙於臨時 又何如買便數包以爲有備無患之爲愈也

此頭痛散限半點鐘見功兼治牙痛氣痛發熱消滯服後無反胃作悶之苦但買藥時至緊留明買葉奇可的頭痛散勿誤買別家之藥

每包八占

每打八角

中醫葉奇可寓住海山街四十六號

極和平靈效驗的調胃丹瀉藥

瀉藥之可以稱爲良藥否。。必須其藥力能將各腸臟之垢積移聚於大小腸與糞一齊推之出去。。夫然後可稱之曰良藥。。倘其藥力祇能將糞推出而不能將各腸臟之積垢清之滌之。。香必因其藥有動風之虞。。買反不知中外人飲食之不同。。腸臟受寒受熱之偏重。。故耳。。諸君覺身體倦困或假作傷風。。坐立不安者。。請即服葉奇可的調胃丹以滑大腸（滑腸非係水瀉）則通身舒暢。。格外精神。。蓋此丹專治大腸燥結 皮膚痕癢 積滯除濕 解毒活血 膠語發熱 痔瘡牙痛 頭刺頭旋 花柳毒未消等症 其效如神 加以調胃丹用開胃臟腑入口不苦作兒服亦適 玻璃所盛精美可愛。。若論功效。。則調胃丹與調胃丸各有所長請試便知調胃丸角半調胃丹每包二角可六次用

葉奇可專醫內科痛症嗽咳兒婦科

兼辦正紅花油白樹油如假包換

寄賣處 吊橋頭古友軒 衞安公司 馮亦橋 余仁生 二馬路萬川和 萬山樓佰興隆 源木街協發生 結寧街萬泰和 長樂街口保滋堂 飲和軒 會務大馬路借德機 長春堂 裕安堂

民國十一年十月十四日

閩建要聞

□閩局嚴重中之軍事紀聞

閩軍總司令臧致平。與浙盧關係最深。亦時受盧氏之接濟。以故坐鎭漳厦。毛羽漸將豐滿。現議決與民黨一致驅逐孫傳芳。因是閩南之討伐軍第八軍。擬推臧爲漳閩聯軍總司令。近閩北之盧興邦亦來電推薦。聞臧總司令缺懸未過。經各方一再推戴。或將宣佈就職云。

閩南各軍決心進攻省垣。孫傳芳頗有戒心。故特遣派代表南來議和。近孫之代表及何總指揮之代表。在厦相議。何氏主張共驅王永泉。然後與孫合兵攻江西。以孫爲江西司令。臧致平爲福建總司令。孫之代表。則以江西爲李協和之故鄉。豈得久居。故主張驅王後。以福建總司令界孫。然後由民黨收回江西。惟何氏主張甚爲堅決。孫見事勢不妙。或將藉此轉圜。退出閩境。亦未可知也。

李協和抵厦後。軍各異常愛戴。關於軍事進行。多向請示。而軍心因之鞏固。士氣爲之大振。聞李對於閩南各軍。擬大加整頓。克復上游後。即督率各軍入贛。出長江以窺大局。連日策畫軍務。甚爲忙碌。各界有欲開會歡迎者。李皆辭謝云。

日前臧司令請商會代籌軍餉五十萬元。商會特開緊急會議。因不足法定人數。未能開會。日昨（二日）商會又開會議。聞該會以五十萬之數太鉅。擬欲減少額數。現正與當局商核擔任欵額云。

□補錄李協和在厦門教育會之演說詞

五日教育會暨同人通俗社歡迎李協和於教育會。其盛况經已略見各報。茲不再贅。爰將演詞刊佈如下。

今天蒙各界如此盛意。非常感激。剛才二位曾說過甚。實不敢當。我近來雖盡力替國家作事。國家並沒受多大利益。所以覺得很慚愧。福建居於海濱。人才薈萃。在歷史上是很有光榮的。我很久仰得很。早想要到貴境觀光。但自辛亥革命。于今十有二年。東奔西走。南北各省。足跡殆徧。却沒機會來到貴省。今天有此好機會。來與諸君相見。兄弟覺得非常榮幸。我乘此略表意見。與諸位討論討論。二十四紀時代。是以國家爲單位。國家主義。方興未艾。凡能在此二十四世紀時代。屹然存在之國家。必是進步的國家。進步的國家。純然由於法律有良好的政府。人民富有自治精神。海陸軍人。服從命令。盡忠爲國。絕對不干預政治。而其重大原因又由教育。教育與國家關係。是非常密切的。因爲人民受了良好教育。必定富有自治精神。人民苟有自治精神。社會事業也就跟着發達起來了。所以列强對於教育。皆非常提倡。對於自治也是非常努力推行的。中國呢。自推倒滿清以後至今十二年了。其間經過老袁稱帝。張勳復辟。督軍團毀法。以及現在吳佩孚的叛亂違反。弄得國家沒有進步。成了今日的現象。試看列强之進步何如。强的八九十年。快的五六十年。最快的不過二三十耳。考其所以致强之故。莫不是由於人民受過良好教育。富有自治精神。因而產生良好政府。守法軍人。凡百事業。亦因此而興焉。中國原是文化發達之國。人民的愛國心。也不十分薄弱。論理早經强盛了。今若此。實由于武人搗亂。其結果弄到（一）政治不良。不但沒有完善的憲法。連幾條的約法。都不完全。（二）教育不興。人民沒有自治能力。（三）百業不能振興。中國現象如此。純是武人之過。故吾人現在要打倒這種搗亂的武人。則又不得不用兵也。大凡一國之中。總有一種好人。一種壞人。强國不是沒有壞人。乃是好人多過壞人。弱國不是沒有好人。乃是壞人多過好人呢。我們應該贊成多數好人。漸漸淘汰那些壞人。那國家自然是有進步的。而且中國人民的愛國心。近又漸漸豐富了。證之近年。人民對於青島問題。旅大問題。都是很熱烈的。苟沒有搗亂的武人。中國早發富强之域了。今吾們要打倒這班搗亂的武人。消除共和的障碍。致不得已而用兵。然後進而求政治的改良。法律的完善。這又不知幾許年月日。才能做到這步。最要緊的。這是人民自求進步。第一是振興教育。其次是實行自治。但政府不但不愛護教育。提倡自治。而反阻抑之。摧殘之。人民要知道政府是靠不住的。這些事。要人民自己去做呵。不過在這現狀之下。要求教育振興。自治實現。當然不是容易的事。惟望智識界通力合作。本着良心。認真做去。且今日要做這兩種事業。要與政府奮鬥。與官僚奮鬥。與惡社會奮鬥。（鼓掌）荷這種精神這種毅力。盡心做去。自能達到目的。我們人類。大約可分做二種。（一）有智識。（二）無智識。兩者都有苦樂。有智識者憂國憂民。這是他的苦處。因此盡心爲國做事。使國家日强。人民日安。這是他的樂處。（鼓掌）那無智識的人。終日昏昏。虛度一世。他還自以爲樂。迨國亡之後。做人牛馬奴隸。才知其苦呢。（鼓掌）照此看來。教育是很要緊的了。三育并重。古今皆然。德育尤宜注重。人有才有德。才能利國福民。不然。有才無德。則其才反足以濟惡。小而爲賊。大而禍國。所以與辦教育。又要注重道德。這是辦學者不可忽底。兄弟此次來到厦門參觀。見有一個大學及許多中學小學。心裏很歡喜。然以如此富厚之地。再辦數十間數百間學校。也很容易。何以只是如此呢。這是守財虜不肯出錢。（鼓掌）智識界不肯盡力（鼓掌）之故。其實教育振興起來。自治自然發達。於社會國家有益。於個人家庭也是有利。彼又何樂而不爲呢。所望有錢者快出錢。智識界快努力。不但要與辦教育。還要實行自治。福建上年與贛鄂相似。同受武人壓抑。使教育不振。自治不行。嗣後漸入自治軌道。始放一綫曙光。究之人民自治力薄弱。非加一番整頓不可。兄弟很望福建做個自治模範省。現厦門雖有兵隊。皆非久駐者。且現今在此的軍隊。都是愛護教育。提倡自治的。臧軍固然是好。何軍也不甚壞。望大家乘此時機。極力實行自治。以建立福建的鞏固根基。我軍不久必去。要到黃河以北。打倒那些搗亂的武人。閩省自治。如果現能成立。使之根深蒂固。那時才能保存繼續發展。兄弟不但來此提倡自治。所到之地。莫不皆然。我今不以客自居。願來幫助你們自治。我雖非閩人。也要暫時做做福建的自治事業。非閩省人如我者。且願做閩省自治事業。你們閩人呢。自然越發進力了。你們的自治事業。有做不到的。或要我幫通官廳。或要我個人盡力。我都十分愛做。（鼓掌）即個人正當的私事。要我幫助的。我也樂爲呢。（鼓掌）

□厦大組織新聞科

厦門大學。開辦迄今。已二載於茲。成績斐然。該校對於新聞學科。尤爲注意。現正着着進行。不遺餘力。茲聞該科同學趙英毓張國權張間仁曾解劉國材周尙君等。組織一厦大新聞科同學會。以期發展與改良將來新聞事業。該會已發出宣言書。今將其原文照錄於下。

新聞紙之見於我國。已五十年矣。此五十年中。由幼稚之鈔錄進而儕於世界新聞之林。不可謂無進步。然吾人苟律以嚴格之批判。則又未容不嘆其富於論議。而濫於取材。嗚呼。社會方充滿殺機。而新聞紙又鼓其勢位富厚之說。以啟人爭奪之念。羣衆方獸性相向。而新聞紙又好爲刻薄寡恩之論。使人無復以忠厚待人。此何與吾民。尤足賊人。總統宴客。總理訪人。徇於取材之權事。竟據之以入專電。而擬議中事件。甚而實事之性質者。亦可引之爲微漏通信之材料。更下焉者。日惟向壁虛構。以挑撥排擠爲業。以律貼誠詐爲生。此年來我國之所以亂。而新聞紙之地位。所以終不能見重於人也。環視各先進國之新聞。雖不能事事滿人意。而立論務眞於理。不爲偏激之辭。記事務得其要。不爲拉雜之談。使人讀其新聞紙。腦力時間。兩不虛費。則實有足多。同人等有志於新聞事業之盛。又目睹各先進國新業之盛。及我國之缺憾。竊不能不以改革自任。惟衆擎易舉。孤掌難鳴。古有明訓。爰集同會。實踐集思廣益。貢研究之所。協力合作。舉改革之效。此同人區區之微意也。謹此宣言。

○聘請廣惠肇留醫院司理廣告

啟者本院司理人廖舜卿君函請辭職經董事部同人會議挽留不獲迫得依其所請茲特告廣惠肇三屬諸君有就斯職者限兩禮拜內請投函本院董事部公取以無染嗜好而品行端方文字通順者爲合格備用者須要殷實商號具三千元保單倘有不叠取錄恕不奉覆

民國十二年五月廿八日　廣惠肇方便留醫院啟

○李亮琪啟事（其一）

啟者鄙人擔務紛繁勢難兼顧經兩月前辭去香港聯泰保險公司總局自行告退該公司石叻分局司理之職責任准於陽歷五月一日以前交卸所有從前經手事務一切清楚此佈

○李亮琪啟事（其二）

啟者鄙人經自行告退本坡聯泰保險公司司理職責凡各親友暨各社團來往信件請交水仙門大馬路斯新有限公司便妥電話七六一號此佈

中華民國十二年五月八日

○欲購德國貨者注意

啟者本公司素營各種普通商品現爲一德國著名公司之代理人以廉之原價發售各種德國貨品現有大批樣本陳設中街六四—六六號惠顧商者請即移玉至該處接洽可也

民國十二年五月三十一日　陳祀恩公司謹啟

Chan Sao Onn and Co.

○廣惠肇方便留醫院癸亥年第十三屆職員一覽表

正主席邱雁賓　副主席吳番鵬

受托人　邱雁賓　吳番鵬　梅國　鍾滙泉　林文田　關錫臣　何恩

財政員　全體受托人負責

查數員　鄭秀謙　陳爵卿

藥務稽查員　洗致雲　雷善甫

幹事員　吳康泰　石奕焜　鄧文軒　伍奠才　陳錦儒　蘇玉馥　冼致雲　黃伯楷　曾紀寅　方應清　陳敬庭　李堯卿　陳瑞南　莫國棠　唐啟光　羅承德　陳寶朋　鄭秀謙　李玉階　胡文劍　朱奇軒　曾君斗　何亨　李錦堂　陳月卿　鄧鶴屏　雷善甫　陸鶴儔　謝宗珹　梁榆材　張端記　李陵盛　陳爵卿

民國十二年五月廿一日　廣惠肇方便留醫院啟

○汕頭角石中學募捐員啟事

敝校此次來叻募集落建校舍捐款業本坡中華總商會介紹　諸僑胞熱心捐輸現計捐款已達一萬元以上悉捐募鴻飛咸敝之爲隔代與敝校全體深深致謝惟敝校建築工程待款孔亟捐款實有速收之必要敝並特由悉募鴻飛商請　甚發號黃芹生先生三來興號陳秋樾先生代任收款匯款職務其收據係用募捐員名義而黃芹生陳秋樾二先生親筆署名負責一俟該款匯交敝校後即由敝校備就正式收據及謝函交由黃陳二先生奉寄收回所給大信　僑胞諸先生所有捐款於收捐人到時請照過交無任盼切此啟

茲將捐款諸先生及商號芳名列左以彰盛德

王水斗先生一千元　黃仲綸先生五百元
陳嘉庚先生五百元　張崇椒先生五百元
薛中華先生五百元　廖傑夫先生五百元
劉長意先生五百元　唐山領先生五百元
永日興號五百元　陳元利號五百元
通合豐盛五百元　昭裕號五百元
陳廣豐號五百元　鈕榮豐號三百元
黃廷發號三百元　陳若愚先生三百元
陳秋樾先生三百元　林滿泗先生二百元
顧長貴先生二百元　蔡偉烈先生二百元
振源公司二百元　元茂號二百元
萬瑞號二百元　裕茂公司二百元
致合峯森峰棧號二百元　沈錫鴻先生二百元
李偉南先生一百五十元　元發棧一百五十元
成發綢莊一百五十元　協興利記一百五十元
振順昌一百五十元　潮州金業行公局一百五十元
振福興一百五十元
邱履寶先生一百元　黃兆珪先生一百元
榮興盛號一百元　光興金莊一百元
兩順利號一百元　厚興號一百元
元成泰棧一百元　黃信昌號一百元　生怡興號一百元
信發號一百元　億昌盛一百元　劉綿興號一百元
惠豐號一百元　南利隆號一百元　四順號一百元
南興合記一百元　偉和號一百元　嘉春莊一百元
公和成號一百元　劉亨記號一百元　恒茂號一百元
乾和成號一百元　順福成號一百元　益成號一百元
成興 成興號一百元　茂興利 永康公司一百元　再盛號一百元
成泰號一百元　再合號一百元　俊記號一百元
嘉興隆號一百元　謝捷源號一百元　南裕號一百元
和成號一百元　茂興號一百元　倫利號一百元
慶成公司一百元　劉東銘先生五十元　公同成號五十元　錦源盛號五十元　振福昌號五十元　乾盛號五十元

中華民國十二年五月廿九日　汕頭角石中學募捐員許秋芬 林超飛　白

MELLIN'S FOOD FOR Infants & Invalids.

REGISTERED TRADE MARK.

Mellin's Food

梅林的嬰孩食物使爲母者歡心一以嬰孩的身體康強精神充足而歡心梅林的嬰孩食物恰爲滋補恰和母乳相等且能抵抗種種軟骨病及其他各種嬰兒的疾病

梅林的嬰兒食物 適于產後的嬰兒其中含有康健生長及長力的種種滋養料

For FREE SAMPLE and descriptive literature apply to KATZ BROTHERS LTD., Penang and Singapore.

民國十一年正月二日　二一念

○旌獎孝行

王進泰先生本坡梟署稱譯員也祖籍漳浦縣其先昔由翕早逝家本淡如少食他孝完成母節並孝行根於性生也查生平竭力事親始終不懈鋒有古孝子之風又得賢助何氏同心服事實堪嘉佩最難得者合慈仙逝葬時結廬墓側泣守百日夜親督土石開渠池圖填前置舍立員守司灑掃事後每星期一往省風雨不移十餘年於茲矣誠哉孔子所云事死如事生孝之至也豈知天報節孝俾以牛眠福地故至今家門日見振起福種賢行還近函泉不知者咸異口同聲且謂可爲不己此特爲僑界模範且可爲國家嘉獎若不函表揚之謂可惜也文孀旅功有年耳聞之熟可安就韙情條列會集紳商等會請總領事官蒙轉徵考查行證明呈報內務部轉請中央政府核准褒揚旌獎（至性過人）四大字之匾額及銀質褒章一枚並獲准例豎坊或建祠各重興昭垂久遠此自星洲設立領事以來天荒盛舉也茲特登報表揚可破使南洋僑胞咸知所矜式亦欲效力行孝者藉茲鼓舞焉

本坡僑紳林文炳倡

民國十二年五月廿八日

第威德補腎丸

◎腎部有病全身不舒

腎爲臟腑之一。最要之關鍵。如腎部虧乏。則不潔之物積聚一處。如尿强酸毒質等。不能由小便排泄而出。久之而百病發生。第威德補腎丸。能除尿强酸毒質。而於體弱不睡症等之功效。甚大且速。請閱下列陳君香雪來函。即可證明矣

◎第威德製藥公司台鑒。季購補腎丸樣品。即依法服後。便尿暗傳藍色。身體覺甚舒適。遂即就近藥房購得一大瓶。接連服之。覺精神日加強盛。飲食亦逐漸增加。其病若失。此藥妙諸。不啻仙方。眞乃醫界之明星。病人之寶筏也。爲特附上小照一幀。即祈速同登報。俾同病者。能早脫苦海而入康健之境也。專此蕪啟。聊伸謝悃。敬請福安　北京鹽業銀行總管理處陳香雪謹啟

陳香雪君

主治　背痛　風濕　血毒　膀胱失司　婦科諸症　骨痛　腎炎　腎痛　精神恍惚　神經疼痛　腰痛　便溺　腳瘋　膀胱有石　小兒尿床

服第威德補腎丸適數小時便尿即變爲藍色或綠色。蓋係藥力外表之現象。即證明體內腎部膀胱受治已直達腎部膀胱爲醫治功效之起點。故君服此丸後。如尿轉藍色即快樂康健之兆

星加坡吉寶路三六號　奠隆洋行

價目　大瓶每瓶洋二元七角五分　小瓶每瓶洋一元五角　大瓶每六瓶洋十五元　小瓶每六瓶洋八元　大瓶裝藥一百粒　小瓶裝藥四十粒　購大瓶較爲便宜　如蒙函購必請掛號否則如有遺失恕敝公司不負責任

贈券（叻報）　奠隆洋行鑒茲附上郵票五分請寄下補腎丸樣品一份並附陰陽日曆之衛生常識小書一本　姓名　街　號　埠　鎮　將此券剪下寄交本公司

第威德補腎丸

◎背痛乃危險之象

患背痛者。皆不知其腎病之起源。如腰力失常。即腎部有病。其結果必呈劇烈之背痛。凡患此疾者。若既試服中國治腎藥品。不能見效。此種病症。非不可治療。實不得其劑耳。試觀本公司由天津卑桂森君寄來謝函。披露於下便可知藥力之效用矣。

▲第威德製藥公司諸君惠鑒。僕素患背痛頭痛諸症。曾服各種藥品。均未見效。日甚憂慮。自購服貴公司第威德補腎丸以來。居然舊疾全瘳。體力日覺強健。快慰何如。爲特附上照片一張。即望將此書一併披露報端。以告世之患腎病者。亦共享康健之幸福也。特此上達。敬頌公祺　直隸天津縣西門外西箭王弟丙年桂森拜啟

卑桂森君

主治　背痛　風濕　血毒　膀胱失司　婦科諸症　針痛　腎炎　腎痛　精神恍惚　神經疼痛　腰痛　便溺　腳瘋　膀胱有石　小兒尿床

服第威德補腎丸適數小時便尿即變爲藍色或綠色。蓋係藥力外表之現象。即證明體內腎部膀胱受治已直達腎部膀胱爲醫治功效之起點。故君服此丸後。如尿轉藍色即快樂康健之兆

星架坡吉寶路三六號　奠隆洋行

價目　大瓶每瓶洋二元七角五分　小瓶每瓶洋一元五角　大瓶每六瓶洋十五元　小瓶每六瓶洋八元　大瓶裝藥一百粒　小瓶裝藥四十粒　購大瓶較爲便宜　如蒙函購必請掛號否則如有遺失恕敝公司不負責任

贈券（叻報）　奠隆洋行鑒茲附上郵票五分請寄下補腎丸樣品一份並附陰陽日曆之衛生常識小書一本　姓名　街　號　埠　鎮　將此券剪下寄交本公司

○本報啟事

啟者本埠及外埠閱報諸君如有晷遞報費係由郵局寄匯交來者函面請書明交叻報經理手收為盼特此佈告　本報經理啟

民國十二年二月廿日

Dollar Directory Company.
(Dunlop House)
Rob'nson Road.

元幣商務指南Dollar Directory廣告

△**羅便臣路丹絡樓**

啟者本指南公司編輯欲即將本書付印凡持有通知格式紙者務希早將該紙填寫妥當交回以便進行是為至盼　佈

民國十二年五月十五日

廣恒紅烟創辦已六十餘年承祖傳秘法配製精宜故能辟瘴除痰有益衛生且香氣味厚與別家迥殊向荷僑胞嘉許稱為市上之冠而亦國貨之特色者也如蒙惠顧格外歡迎

八兩庄每箱一百四十包沽銀六十四元

二兩庄每箱五百六十包沽銀六十六元

在石叻沽每箱加價銀十二元

八兩庄每箱一百四十包沽銀三十五元

二兩庄每箱五百六十包沽銀三十七元

廣祥生八兩庄每箱一百四十包每**沽銀三十元**

壬戌年十一月初日　**總發行所寓廣恒號內公司啟**　本號電話壹九五四

◎ **平登號** ◎

代理上海科發大藥房各種靈驗藥品

設在星洲大馬路門牌八十一號間號

腦是一身之主要得身強須補腦力人腦中有強慧質 Glyco-Phosphate（譯音實燐）實為腦力之本原

假如人在娠胎中就得補腦之品將強慧質補足腦力豐富一生聰慧康強所以孕婦小兒皆宜常服**強慧米**

人生無一日不用腦故多傷腦力而飲食中少含補腦之品故一到中年百病皆生凡神衰健忘夢遺腦虛氣弱失眠等症總是腦質受傷的現象

科發新藥房最新醫藥理化智識製成的人工強慧質與人腦中天然強慧質一般無二德國名醫家哈格 Hager 曾說（惟有強慧米 Glycero-phosphate 能直接補腦乃補之滋養料與每日三餐一般重要）其性質王道功力純正甘滑可口婦女老幼無不咸宜

多用腦力之人尤宜按日常服

科發**強慧米** 小瓶二元　大瓶三元五角

民國十二年二月二十日　平登號啟

AMERICAN DRUG CO.
(SHANGHAI.)
PROPRIETARY PREPARATIONS
STOCKED AT
PHENG YICK STORE
81, SOUTH BRIDGE ROAD,
SINGAPORE.
sole Agents For:
SINGAPORE, MALACCA & JOHORE.

▷ **請僑胞提倡國貨藥品** ◁

◆**新到中國國貨**

本莊專銷中國國貨今新從上海運到大宗陶器磁器各種物品由碗杯碟茶壺花瓶煙盤水盂等新式博古式大小粗細樣樣俱全悉照原價平沽如蒙惠顧無任歡迎

新加坡大馬路松柏街口一百九十八號
宋志華中國國貨莊謹啟

粹華杏仁精

請你仔細看看

粹華杏仁精純粹國貨　選擇我國北省上等杏仁除淨皮尖用機器去油精煉精華費多少手續與時間始克告成故與別家不同請認明後列之幾式庶不致誤故名曰粹華杏仁精

粹華杏仁精功効之大　潤肺散寒降氣行痰潤燥止咳解肌熱除風濕種種功用不勝殫述

粹華杏仁精主治各症　痰喘氣急咳嗽痰涌痰飲頻頻時行頭痛上焦風熱老年久嗽

清血片　主治腎臟發炎貧血腸癰肺癰吐血便血肝胃氣痛二便秘結赤痢後裏急痛風火頭痛牙痛口舌糜爛鼻赤唇腫跌扑損傷瘀血未下小兒疳積腹脹時行瘟疫後餘毒未盡指折濕體熱結膀胱白濁下疳梅毒未潰皮膚癬瘡風火眼瞼目眦赤爛血熱血海熱崩婦女肌膚血燥舌木舌痛毒內陷小兒胎毒經來紫黑帶下色黃腥臭異常　定價每瓶叻銀六角

粹華肺露　此露善療吐血衄血乾咳無痰久咳而成肺癆等症補而不膩涼而不寒為潤肺清金化痰止嗽之要藥　定價每瓶叻銀四角

楊枝露　為衛生飲料功能滑腸潤熱辟疫避穢舒肝悅脾醒胃養腦清心涼肺解鬱破悶利氣勝痰　振精神除煩渴清血毒和脾衛小兒主（瘡頭）夏肝腸頭昏　定價每瓶叻銀五角

治疫五滴水　驗方大有特效藥性安穩不愧為疫先鋒氣味濃厚較尋常痧藥水有天壤之別倘生慈善家一經發覺即知害之非淺廣施送者救人害人在於鑒別藥之真贋製藥者濟世救世諸其心問心無愧方敢出售幸垂鑒焉　定價每瓶叻銀一角

金銀花精　功能清熱解毒止渴生津清血驅毒風濕治皮膚諸病對於暑症實為無上之寶不特內服有效而外搽一切無名腫毒及洗滌已潰瘡口尤奏奇效　定價每瓶叻銀六角

經售所　南洋星洲總經理處新加坡大馬路松柏街口一百九十八號志華
大坡大馬路　胃為賢號　南洋大藥房
小坡　萬川機藥店　裕安堂藥店

◆**附告**　諸僑胞有意提倡國貨藥品為藥者或訂經銷或躉批售請至敝總經理處接洽無不竭誠歡迎

民國十二年四月三十日

上海**粹華製藥廠南洋新嘉坡總經理處志華**國貨**莊啟**

衛安公司

四樂行 架坡

遷往松栢街門牌七號

◉注意 注意 購買朱中興救時普濟水者提防假貨

朱中興創製救時普濟水功用之宏經驗之確凡海內外購用諸君子久矣稱爲治藥
萬應之聖藥近來銷路尤爲普遍凡埠都市鎮村鄉闔埠外洋各埠中西人士莫不病
於信用更藉以爲隨時不可少之護身寶丹也此種明証久蒙世人所公許矣

主治

四時感冒	急重痧症	時症核疫	山嵐瘴氣	中風中痰	風火牙痛
霍亂吐瀉	絞腸抽筋	蟲蠱氣蠱	胸脇飽滯	翻胃嘔吐	紅白痢症
頭暈身熱	新久發冷	風濕骨痛	心胃氣痛	肚痛不止	遍身困倦
傷風咳嗽	中暑發熱	無名腫毒	行船嘔浪	不服水土	疥癩瘡毒

以上各症均皆輕驗男女小兒孕婦俱皆合服具有起死回生之功救急扶危之力近有奸商嘅來假冒朱中興救時普濟水僞藥發售以圖射利害人誠世喪盡天良此水係爲慌救凶險雖危于頃刻之症非與尋常無足重輕者之可比即如時症疫核絞腸抽筋嘔痢肚痛急重痧症等倘遇偽藥恐生命將不保也凡購藥者可慎一時辨本主人有鑒於此特托石叻柘街衛安公司代理發行各埠商號如有就不哉並探者可向衛安公司接洽乃印承中興安衛普濟水救止貨也批發價格一律照

五洲 自来血 海波藥 艾羅 補腦汁 療肺藥

調從 相宜 大帮 新到 批發 價格

馮寶善堂 萬應眼科丸 珠寶光明退膜眼散

女寶丹

凡服此女寶丹以經期早六日早晚每吞一粒吞運一服後二三日覺見腹中微痛側痾瘀鬱之狀乃藥力運行中日後經知三四日即下月經期必與上月相對若仍有經痛是內經積塊未清下月體壓脉再吞一服照行吞服生病不論孕婦女一切痛人皆可吞服每用獻未用過者不得常吞下此丹之功用生平日經期每吞九三四服與不孕此丸不孕不恒性極和平白飯白中融藝子孕婦女界寶丹之第一也服丸時止食蘿白攝椰

- 治月期前後或臨經腹痛
- 治一月來數次多少不
- 治白帶赤帶白濁
- 治產後瘀血未淨
- 治月期肚痛大便閉結
- 治血山崩漏不止
- 治遠年近日經閉
- 治胎動腹痛
- 治慣孕非孕企頭暈痛
- 治產婦人久不孕育

總代理 星架坡柏街衛安公司

肚痛痔嘔抽筋散

此丸乃家傳秘方製煉奇效之良藥本主人年登八十康健猶恒靈藥于今十餘載今孫曾滿堂大年之幸福皆賴此固腎丸之妙也此丸固本培元提精益腎能補先天之不足能復病後之元氣能使腎門堅固無衰頹骨之虛弱強腎健脾得食量加增之效能振精神能壯遺滑常服多子嗣能享遐齡誠強補固腎之靈驗藥也勁

固腎丸每服五分 本號鄭叔全 盒

海波藥

此海波藥能解血液、含有毒質如遍體瘡痍潰爛或癰疽斑疹向及花柳各傳染毒症無論如何一服此海波藥、定能將下結之毒驅除、而生新血能除毒無上之品也

每瓶洋一元 每打二十元

南洋總發行

太平 石叻 怡保 庇能

會豐商店

代參膏服法

每飯後開水沖服一湯匙日服三次治盜汗遺精及他種腎病臨睡時再服一匙惟肺病及咳嗽等症宜飯前服之老年及幼孩照匣面服法酌量減服

代參膏

培補中益暨及耳多參其一、本藥房特聘藥劑師會同西醫、採擇各國參茸詳加化驗深悉其功用不過調理脾胃能筋飲食且服用不當轉化爲濕痰特再四研究採用泰西貴重藥品參酌陰陽好合成膏功能扶脾潤肺養心舒肝調肝胃各經凡操勞過度時不守舍力弱減食氣虛少長老年衰弱婦女赤白帶下血弱孕男子好色傷身元氣大耗服之得陰陽生助長之功收佈精微之妙其功力確能勝於人參故名

代參膏功用主治效能開列於左

● 脾弱胃病 ● 胃氣痛 ● 腸胃無力
● 消化不良 ● 睡不寧神 ● 風癱
● 腦氣筋腸痛 ● 哮喘咳嗽 ● 肺萎多痰
● 四肢痠痛 ● 癱瘓痲木 ● 大便閉結
● 遺尿盜汗 ● 腸萎遺精 ● 滑精夢洩
● 氣管炎熱 ● 心悸怔忡 ● 小兒驚病
● 孕婦胎漏 ● 產後失調 ● 文人腦衰
● 脫力 ● 脚氣病 ● 飼服此膏
● 均有良效

代參膏 每瓶 一元二角 每打 十二元 樣瓶 五角

發行所 上海四馬路五洲大藥房

實業欄

實業救國

○世界之海運業（續）

兩年度之比較中。其最顯著之現象爲英美兩國地位之關係。一九一四年英國之船舶噸數占世界百分之四十二。美國僅占百分之四。現在英國減至百分之三十三。而美國增至百分之二十二。卽過去八年間。英國新造船舶之增加祇與戰時之損失相抵。實增一七六。〇〇〇噸。而美國已增一〇。六九〇。〇〇〇噸。其相差之殊。由此可見。

船舶之喪失數。大於英國者爲德國。戰前十年間德國之船舶增加甚巨。自一九〇〇年至一九一四年總噸數增加二。八〇〇。〇〇〇噸。與英國比較固不及其半。然對於本國所有噸數之比。其增加速度遠在英國以上。迄今計共增加五。〇九八。〇〇〇噸。其中因大戰而喪失者一。八八八。〇〇〇噸。因戰敗而歸與敵國者一。四一八。〇〇〇噸。今不復爲海運國矣。

一九一四年日本商船之總數。占世界第六位。大戰勃發以後。太平洋方面之海運急增。而交戰各國之商船。從事於太平洋貿易者。均撤回本國。直接供戰爭之用。乘此機會。日本之造船業。極圖拓興。現爲世界第三位之海運國。

三．戰時之航海狀態　戰時最缺乏之船舶。爲高級汽船。因此種大型船有冷藏肉類果物諸設備。可以遠航遠洋。各國政府常徵發之。組織。供軍事上之用。大多數之歐洲船航行於南非洲及東亞者。均撤回本國。海洋交通。殆呈杜絕之狀態。惟美國與西歐間。卽大西洋方面船舶增加。因戰時要務。人員往返極多。且航路較短。航海危險。不難防禦之故。

高級汽船以外。各種貨船從事於遠洋貿易者。亦多集中於本國附近。如英印間之貿易船減少過半。英奧間之定期船。一九一四年每月二十四隻。一九一八年每月僅五隻。歐洲船舶之缺乏。實爲日本造船業發達之最大原因。亞洲之物資運至澳洲。美國之物資運至俄國中國。均在日船之掌握。歐美尙退界。雖欲恢復原狀。不可得也。

四．戰爭之影響　[illegible]

且航行能率則不免減退。蓋軍事緊急時。商船之被徵發者多。平時認爲舊式不堪使用之船。亦必修理以供沿海貿易之用。其最顯著者爲英國。一九一一年至一九一三年英國之舊式船。賣與外國者約二。〇〇〇。〇〇〇噸。而以最新式者補充之。故船舶之噸數與航海之能力同時增加。迨開戰後。製造無暇。不遑餘力。商船之補充。則仰自和蘭挪威丹麥瑞典諸國。或係本國舊型船舶之改造。航行能力莫不低下。據海軍省報告。因海上危險所喪失之船舶。計九。〇三一。八二八噸。其補充之船舶。新造者四。三四二。二九五噸。購自外國者五三〇。〇〇〇噸。捕獲之敵船七一六。五二〇噸。其餘多爲舊船。卽新造船舶中大都以軍需用品。製造不精。航海之速度與耐久力。均不及前日。皆歐戰之影響也。（未完）

○天津之海產物需要供給狀況（續）

三．魚類及魚產品（海參海帶洋粉石花菜在內）

輸入來原	數量（單位担）	價格（單位海關兩）
香港	一〇．一九〇	八六．五五一
俄屬太平洋各港	三九	三六一
朝鮮	七七	二．六五七
日本	二．二九八	九三．八三九
澳洲	一	二四
四．洋粉		
日本	四八〇	二九．〇三五
五．海帶及紫菜		
香港	四．三三四	二七．九一一
日本	六六．三二八	二一三．四八七

一．備考　右統計據一九二一年天津海關統計。除燕窩魚票等少數特殊品外。日本品努力后有獨占之狀況。

二．包裝方法（鮮魚乾魚海帶之現在包裝方法）之註意

鮮魚　外國皆。概由日本及朝鮮輸入。皆用冰裝木箱或木桶輸入。惟所需運費較重。尙須再加研究。

鹹魚　普通裝箱或裝桶包輸入。

乾魚　與鹹魚無大差別。

海帶　海帶蘇等精製品爲多。皆裝箱。長海帶用蓆捲綑捆。法雖簡單。而易於攙入土砂。是其不適之處也。（未完）

申報館出版之（最近之五十年）業已到齊預約諸君請速持券來取幸勿自誤

民國十二年五月三十日　星洲中華書局啓

○和蘭東印度銀行制度

▲爪哇銀行

巴城通信云。本埠總商會譯東印度年鑒云。爪哇銀行。與普通銀行不同。爲和蘭印度國家銀行。經和蘭母國政府。許以種種特權（一九〇六年一月二日王陛。載於官報第三六三號。及一九一四年八月五日王陛。載於官報第五三七。及五三八。五三九等號。其註册存立年期。以一九廿一年四月一日終止。期滿得照請延長之。前項政府所許特權。卽在東印度土內。得發行紙幣。由政府命令一律通用。但不得發五盾以下者。紙幣之種類。規定爲一千盾。五百盾。三百盾。二百盾。五十盾。四十盾。三十盾。廿五盾。二十盾。十盾。及五盾。發行額數。并無何等之限制。但爪哇銀行。應負責任。常存預備金百分之四十。存庫金銀。在東印度領土內。至少不得過百分之七十五以下。且須有半數爲東印度銀貨。每個銀貨之重量　不得有違定制。

爪哇銀行業務。經政府許准欵第七節所載者如下。

一．貼現　（甲）滙票或期票。或其他商業上之週兌。悉依商場通例者。有二人以上之簽名負責。期限不逾過六個月。（乙）和蘭內國公債。外國公債。或其他私人公司債票之有擔保者。期限至遲不逾六個月。（丙）政府認支之票。由於購買物品者。

二．得放款於下列各條。（甲）政府所有債票。或公司債票。或股票。（乙）土產。或其他商品。或生金銀等類。或其他有價證券。運單提單。（丙）其他券票之屬於第一條所載者。（未完）

○鳴謝廣告

吧生華姚金榜先生再助本會館經費捐銀二百員特此鳴謝

民國十二年五月三十一日　劉丹福建會館　啓

○解釋案情

近日小坡峇嗱巷杜取揆貨則爲貨水與打架其係四元又三峇蛙律杜目告貨柤貨水與派欵一百四十元經本會館調查辯明全屬子虛并處息事案情歸結保結了局兩造以後宜和睦如初不得再有發生事端此佈

民國十二年五月二十八日　福建會館公佈

○僑胞注意　裕生號開幕三大特色

本號以公平交易發展商業爲宗旨有三大特色請僑胞注意本號發行羅國工廠各種雜貨及歐美洋貨皆親自督辦惟求精良不辦劣貨特色者一志在發展營業取贏從廉貨雖佳而價不昂特色者二價格釐定不二童叟無欺特色者三現値開幕伊始已具此三特色僑胞定表同情樂於惠臨無論批發零沽一律歡迎統希垂鑒

民國十二年五月三十一日　啓

長泰街頭大馬路門牌二百零九號裕生號披露

○承退股聲明

啟者革鼎新號茹店生意原創於爪亞街門牌一百二十七號後遷過對面門牌八十八號陳其華楊祚炎各佔股份一份今陳其華楊祚炎志欲他圖故兩人前佔之股份所得本利一應抽出而讓其華楊祚炎之生意皆歸革鼎新所有嗣後生意盈虧係是革鼎新之事與退股人陳其華楊祚炎不涉而陳其華楊祚炎與人手續不清皆係手是問與承頂革鼎新號不干即此登報證明以免後論再者本號舉蓋君大鏡爲財政員所有收賬等項必須持大鏡親手押號并蓋本號正圖章方作有效否則本號概不承認深恐諸君注意注意

民國十二年五月三十日　啓

退股人陳其華　楊祚炎　仝啟

承股人革鼎新

○汽車出售

啟者鐵有麥思瓦式之汽車（Maxw ll Car）一輛出售行駛穩極件件完美外附有新科街車輪三個共價七百五十元如欲購買者請向下列住址接洽可也

英一千九百二十三年五月廿九日

兼佛萊維雁電報公司謹啟

W... Telegraph Co.

... Clerk

朱廣蘭茶菸生油廣告

本號創始七十餘
設廠督造茶烟生涯
工精料足市罕其儔
近銷南島遠及美洲
信用素著非比誇浮
有目共賞人將焉廋
貨常準備以應需求
零賣批發悉聽自由
歡迎顧客一例從優
價格規定列諸下游

各欵紅烟價目

朱廣蘭大包一百四十庄八兩紅烟每箱估銀五十八元
朱廣蘭細包五百六十庄二兩紅烟每箱估銀五十九元
朱廣蘭四兩二百八十包生切絲烟每箱估六十五元
朱廣蘭二兩五百六十包生切絲烟每箱估六十五元
朱廣蘭大兩一百包生切絲烟每箱估銀三十一元半
朱和生八兩一百四十包紅烟每箱估銀三十五元正
朱和生二兩五百六十包紅烟每箱估銀十七元正

以上紅烟若在本坡沽出者每箱加價十二元

各欵名茶及生油價目

朱廣蘭二兩百六十四包龍嘜包種茶每箱九元
朱廣香二兩百七十包包種名茶每箱六元
寶賢樂二兩八十三包包種茶每箱二元二角半
朱廣蘭五斤庄馬耳茶每包一元四角
朱廣蘭八兩庄二百包鐵羅漢茶每箱四十元
朱香蘭一百動天字水仙清遠茶每箱四十七元
朱廣蘭一百動地字水仙清遠茶每箱二十五元
朱廣蘭一百六十包四兩清遠茶每箱十元
朱賢蘭一百六十包八安茶每箱十一元半
朱廣蘭時價碧螺心茶

朱廣蘭蛾眉月嘜生油

每百動二四八十
六節時價

朱東安從化生油時價

本號電話二七八一
壬戌年十月初九日
新嘉坡中街三十號朱廣蘭門啓

朱有蘭茶菸生油金線[illegible]

本生烟各種名茶及自榨生鳥油皆自設廠督辦不借工本務求精美故極蒙有識化痰之功兼具除煩提神之妙生油則饒有滋養之益以上出品夙荷諸僑胞所歡迎數年來所推 也本號更有製赤金線線久不變色各庄土布花樣新鮮鐵屏酸枝椅棹無不美備以供 諸君之采擇各茶烟價略列如後

八兩一百四十包本號紅烟每箱沽五十二員
四兩二百八十包本號紅烟沽銀五十二員
六兩二百包本號紅烟每箱五十五員
二兩五百六十包本號紅烟每箱十五三員
二兩四百廿包有蘭花生烟每箱三十八元
八兩一百四十包號蘭紅烟每箱三十二元
二兩五百六十包龍蘭紅烟每箱三十元
二兩百六十包本號鐵羅漢針茶每箱十員
二兩一百六十六包本號鐵羅漢包種茶每箱沽銀七員半
五兩二百包本號鐵針古勞茶每箱一十六元
五斤庄廿四包本號馬耳茶每包一元
四兩百六十包本號香清遠茶每箱八元半
八兩庄百六十包本號香清遠茶每箱一十六元
一百斤散庄清遠茶每箱廿二元
一百斤庄籮等清遠茶每包四角半
二兩百七十包鐵羅漢包種茶每五元半
三命 自榨油每担照時價
注意 改良
有蘭大包一百四十包庄粗絲紅烟每箱五十元
有蘭小包五百六十包庄粗絲紅烟每箱五十一元
新到揀手大滿枝十七元
各欵烟仔本坐每箱加稅銀十三元
備各件送禮名茶
朱有蘭各庄看金線
龍鳳生各庄鳳金線
有大帮三盤龍烟水生油時價
到省城金字為油時價
水生油時價
新創三頭新式三金鐵自庄生油時、
電話第八百三十九號
民國十一年八月初一日

法國山打滅地丸揀選上等檀香油和貴重藥料製煉而成功能搜毒利濕殺菌清血消腫止痛固氣培元擅治傳染毒及濕熱所致各症無論新起久患服丸二天立見奇功永不復發誠濟世之聖藥也經在歐洲各國咸稱神效滿行中國歷有年所患斯症者新注意焉用法請看傚單自然明白

（中國發行所）香港尖沙嘴彌敦道十八號
德律風九龍一五五
亞旬沙行
各大藥房均有發售

可由各有代理購買
民國十二年四月廿八日

秘製
墨魯窩兒
華譯鱉魚肝油精丸

Obtainable At All Dealers,
INDENTING AGENTS
Barker & Keng Chuan
Singapore.

THE MEDICINAL BLOOD

惹美威列醫生清血良藥

此藥乃以最精格致之學製煉而成功用花多服之可以解除一切血病能令血中清潔又可以除骨節關並能滌滑益體因世人患此症者頗多故特製此以資救治也 凡人若有病而不求醫藥則其血必不能清潔血不清潔則病將日深倘有以上各症者宜急購惹美威列醫生良藥服之自必能除各患也 夫血之不能清潔者可以致其精體之不爽或世令其有害於是發生瘡癬疥癩皮膚諸症以至不能雅觀更有感染花柳各症如下疳便毒白濁等類雖有幸而得愈者然其血終莫能清潔每致名醫所論凡諸花柳之毒其血甚難清潔倘其血液不潔則必致發出種種可驚可惜之症如脚風天泡之類然若使毒血能復清潔則莫如惹美威列醫生之藥可以神速奏功設若此不潔之血積之既久則可以成痲瘋大症令患此等惡症者甚多痛癩變其形容及手足之趾俱皆脫落令人一見而生厭惡不敢與之近親且此等惡症並能延及後嗣誠為可慮然倘能早服惹美威列醫生之藥即可以使血液清潔以免諸般禍害蓋此惹美威列之藥料大能生血服之可令骨髓脾腎補滿充足此藥兼輕屢日並能治腹中諸症且可健脾開胃消食化痰兼治咳嗽鷄久發熱手足搐搦汗虛盜汗面色青黃夜難安睡五心潮熱等一切諸症要之凡諸百病俱能調治也 世上多有婦人因患子宮之症以致不能生育而惹美威列之藥屢經奏效能治子宮諸疾即多年斷產或有孕墮胎等服此藥者亦俱痊愈此等藥力之優異能令婦人諸虛百損難於受孕者復其元氣服之不久即能受孕可保此係安胎扶元之無上妙品也 此藥若與幼女服之即使信來及年亦能受其補益且此藥之氣味甚佳人多喜服至於如何服法另在樽外述明茲不贅及

總發行石叻小坡實蘭公律門牌六十七六十九號醫家亞也威地藥局（代替處） 石叻各藥房均有代替
小坡梧槽律門牌九八號九九號三美大藥房
小坡大馬路門牌三百零五號奕濟大藥房
小坡神農大藥房星島大藥房 中英藥房 神州大藥房
叻 吉隆坡爪亞律五十二號仙打大藥房 上海蘇藥 均有代替
巴生雲家亞也威藥房英琴坡卑勞街七十七號
民國十二年四月四日

○匯票行情一覽表

香港銀行牌	一百元貼銀行	二角五
銀行兌現銀票	一百元貼銀行	二角二五
汕頭兌現銀票	一百元貼銀行	二角五
廈門銀行掛牌	一百元貼銀行	一元二五
銀行兌現銀票	一百元貼銀行	一元二五
福州銀行兌現銀票	一百元貼銀行	一元一二五
銀行兌現銀票	一百元貼銀行	一元
安南銀行掛牌	一百元貼銀行	一元二五
銀行兌現銀票	一百元貼銀行	一元
銀行買現銀票	一百元貼銀行	一元
上海銀行掛牌	一百元值	七十三兩零二
銀行兌現銀票	一百元值	七十三兩
銀行買現銀票	一百元值	七十二兩八七五
呂宋銀行掛牌	一百元值	一百零六元七五
打票三十天兌	一百元值	一百零八元七五
暹羅銀行掛牌	一百銖值	八十元
暹紙銀紙兌用	一百銖值	八十二元
仰光銀行掛牌	一百元值	一百七十三元七五
期票三十天兌	一百元值	一百七十五元七五
嗎呂勝銀行掛牌	一百元值	一百七十三元七五
期票三十天兌	一百元值	一百七十五元七五
高價寡銀行掛牌	一百元值	一百七十三元七五
期票三十天兌	一百元值	一百七十五元七五
紐約銀行掛牌	一百元值	五十三元七五
期票三十天兌	一百元值	五十五元七五
雪梨銀行掛牌	每元值	二司令三辦三一六
加剌吉打銀行掛牌	一百元值	一百七十三盾二五
期票三十天	一百元值	一百七十五盾二五
▲印度盾▼	一百盾值	五十七元三七
孟買銀行掛牌	一百元值	壹百七十三盾二五
期票三十天兌	一百元值	壹百七十五盾二五
檳榔嶼銀行掛	一百元貼銀行	二角半
▲叻字▼	每百少銀	二角半
加勝吧銀行掛牌	一百元值	壹百四十盾二五
期票十天兌	一百元值	壹百四十二盾二五
▲爪哇盾▼	一百元值	七十盾一四
泗水銀行掛牌	一百元值	壹百四十盾二五
期票三十天兌	一百元值	壹百四十二盾二五
三吧瓏銀行掛牌	一百元值	壹百四十盾
期票三十天兌	一百元值	一百四十二盾
倫敦現銀票（易申）	每元值	二司令四辦一四
期票三十天兌	每元值	二司令四辦一四
金葉每兩價		六十八元
金盾每個		九元一五
▲銀價市		三十一辦八七五
[illegible]		九十九元

◎輪船入口◎

船名	開來地點	時期	公司
豐椿	由庇咯	廿一到	和豐公司
豐順	由吉里汶	廿一到	順局公司
文律	由浮羅庶宜	廿一到	張順美
燕南	由檳城 轉往香港 汕頭 廈門	廿一到	吳祥和
英國正旗	由香港 轉往檳城 高眼 歐洲	廿一到	英國公司
丕里茂	由詩誣	廿一到	張順美
仲盛	由三寶壟	廿一到	協榮茂
新加勝	由坤甸	廿一到	和豐公司
加立辭	由坡德申	廿一到	寶得力洋行
英國嗣旗	由香港 轉往檳城 高眼 望眉	廿一到	英國公司
浩生	由香港 轉往檳城 加吉打	廿一到	眞得寶洋行
里威乙	由巨港	廿一到	和豐公司
萬和元	由馬辰	廿二到	張元記
萬昌美	由鳳武嶗	廿二到	張順美
甘門寧	由仙那根	廿二到	寶得力洋行
為荷花	由檳城 轉往香港 汕頭 廈門	廿二到	和豐公司
丹打鴨加	由加吉打 轉往香港 汕頭 廈門	廿七到	乾利洋行

◎輪船出口◎

▲四月廿一日拜二輪船出口▼

船名	時刻	開往地點	公司
雙美	上午八點	往香港 廈門 汕頭	仲和公司
福茂	上午九點	往吉里汶	法國公司
萬和元	上午九點	往泗水 馬辰	張元記
嗎礁吓剌	午十一點	往吉礁港口 棉蘭	眞寶得洋行
福順美	午十二點	往英街宜利港口 淡米勝嗎 英得宜利	和豐公司
萬智美	下午一點	往叻呿班爾 盤加麗 眷眼	瑞豐盛
鹿能	下午一點	往坡德申 安順	眞寶得洋行
燕南	下午一點	往香港 汕頭 廈門	祥和號
豐年	下午二點	往豐盛港 朋逢	廣昌代理
福美	下午三點	往峇株巴轄	福美公司
吉寧丹	下午四點	往麻六甲 麻坡	寶得力洋行

▲四月廿二日拜三輪船出口▼

船名	時刻	開往地點	公司
豐和	下午二點	往甘嗎挽 龍運港口 丁加奴	瑞豐盛
怡甘	下午三點	往吉礁港口 檳榔嶼	寶得力洋行

○各貨行情一覽表

巨港椒烏上	一十四元
又 中	一十式元
老律烏椒上	一十四元
又 右	一十一元六二
砂勝越白椒上	二十二元五
又烏椒上	一十三元五
又 右	一十一元
柔佛烏椒上	一十五元
又 中	一十三元五
坤甸白椒上	一十九元
又烏椒上	一十三元
白椒	二十一元五
本坡烏上	十四元五
又椒行	十四元五
三發白椒上	二十二元
又烏椒上	一十四元五
又 右	一十二元八
一號椰干	十元零七
二號椰干	十元零三
三號椰干	十元式
坡硯莪粉上	五元三五
又總粉上	五元一五
蓪坡硯莪粉上	五元三五
又 中	五元一五
霹靂莪粉上	五元一五
中粒	十五元
幼粉	十三元七五
大丕	十元零五
一號花貓乳	五角一占五
一號白烟乳	五角一占五
二號煙花乳	四角八占
三號煙花	四角三占五
吧部蘇庄上	四角四占
一號光片	五角
二號光片	四角六占五
甘蜜關價	十二元二五
甘蜜關價	二十六元
三號赤甘蜜關價	二十三元
烏甘蜜行關價	十三元七五
又甘蜜土庫出	十三元七五
廿二號粗花糖每担	十四元五
二六號粗花糖每担	十六元五
四十兩裝幼花糖每担	十三元七五
本坡和豐椰油小罐	二十九元
又 香 珍 庄	二十七元
才坡大欖十油每箱	七元七五
什土標油洋箱	四元九角四
日標土油每箱	四元
衔標土油每箱	五元七四
虎標土油每箱	四元九九
魚標土油每箱	五元九
王帽標土油每箱	五元七角四
龍標土油每箱	五元九
簡 十油箱	五元七四
吉蘭江沙	三角六占
岩株白片每磅	三角三占
坤甸單兒釐冬上	九元五
又 籐 箱	九元
砂勝越兒籐冬上	十一元
又 籐 箱	十一元
巨港冬單兒上	十二元
一號水牛皮每担	二十五元
二號水牛皮每担	二十元
一號赤牛皮每担	四十四元
二號赤牛皮每担	二十九元
一號鹿皮每担	三十七元
二號鹿皮每担	五十元
水牛角每支三磅每担	三毫

荷屬要訊一束

◎國貨維持會之議案

巴城訊。中華國貨維持會。昨致全體評議員通告云。本會茲定於本月中旬。開第十三屆第廿一次評議常會。公決下列各重要案件。俾資執行。務祈台端屆時惠冗惠臨。列席與議。發抒偉見。共策進行。茲將期提議案列左。(一)上海總商會商品陳列所函請通告各埠送品代售案。(二)福建保存國貨公會。特派調查主任林風翔來會接洽。請通函各埠。選擇精良出品。運閩陳列案。(三)烟台維持國貨團快函代電請一致主張旅口僑胞回國案。(四)評議員陳溺國君函請調查洋菜及石花菜年銷若干案。(五)本坡愛國玩具公司。請致函福建學生會證明確係國貨案。(六)駐滬蘇州公民審廳來函案。(七)本坡侯兆鰲君請擴充會員額。以期普及案。(八)王漢強君介紹下列各廠號入會請通過案。(甲)模範工廠。(乙)愛國玩具公司。(丙)振勤玩具公司。(丁)成茂號。又該會昨致修改商法規附屬會各委員通告云。茲定於陽曆五月日上午九時。在本會所開第三次法規討論。結束公司條例之修改。開始討論商標法之條訂。務祈貴委員准時蒞臨。共策進行。如有公司條例之修改意見者。亦盼於期赴會。以便列入議程。提付公決施行。至深盼感云。

◎女子提倡國貨之先聲

棉蘭訊。國人提倡國貨之聲浪傳出。各埠工商學界相繼而起。本埠有女士多人平日頗具愛國熱誠。不忍坐視國之危亡而不救。爰集組織中華婦女愛國會。其宗旨係專為提倡國貨。其內容略乎常職員外。分設演講部。調查部。各部均設部長一人。部員若干人。演講部員專往本坡或外埠各中國人之住宅。勸勉購用國貨。并說明今日國人提倡國貨之必要。調查部則專調查本會員及各女同胞日常所需之用品云。

◎振興國貨公司開會情形

泗水訊。前日振興國貨公司開特別股東大會。到會人數最多。並請有公正人到場記錄議決各案。閱原有股款。除虧損外。止存五萬盾之額。扣貨為二萬五千盾。則是止存有實有股款十分之一。後由到會各股東議決。由丘君奕亭於兩個月內添招新股十萬盾。再由股東之股款。即折價為十分之一加入。如兩個月後尚無復生希望時。即行將餘款發還各股東云。記者以為當今吾僑高唱振興國貨之時。當無不熱心入股之理。是則振興國貨公司。或有復生之希望云。

◎泗水婦女組織振興國貨會

泗水訊。本埠華僑婦女多名。組織振興國貨會。發起伊始。加盟者絡繹不絕。聞其辦法。係從服裝入手。務期凡荷屬華人。均用國貨。製成華裝。再不穿土式衣裝云。

◎龐越華商協謀振興國貨

麗越訊。廿四日本埠華僑。接到華巫文傳單。專為提倡經濟救國事。現下既組成一委員會。籌備振興國貨種種手續。並擬於下星期。會集全埠僑衆。協議進行云。

◎爪島將厲行大規模之煙酒禁令

爪哇訊。本月廿三日。有許多社團。如徽拉哈沙P MIYAHASA回教會S I 巴梭丹PASODANRDA安邦MPON及職工協會I.S.D.V等均派代表至芝馬喜Tjimahi影戲院。舉行戒煙(鴉片)酒大會。並擬將會議結果電達巴城殖民員克內晏君(Gunner)請求提交議會通過。此禁令頗得荷蘭佛爾Prof Fraj內斯Ref REES等要人以援助。等彼皆係阻止販賣奴僕者。此外尚舉行範圍較小之會議。此組織。各政黨及華人俱樂部均甚贊成云。

◎中國郵船公司之末路

巴城消息。中國郵船公司。創辦於美洲華僑。前年因擴充航綫起見。特來南洋招股。一時認股者頗形踴躍。現探悉該公司係有限性質。資本為二百四十萬元美金。初創時祇南京號一輪。係行駛太平洋舊金山中國間。歐戰時曾獲巨利。其中國號尼羅號兩輪。即斯時該船獲益金購入者。去年一歲中。以營業不佳。即欲縮減範圍。嗣後總董既某特來中國一次。擬添招華股維持。事未成功。返美後。又擬向美政府借款支持。亦未果行。去歲開闢南洋航路。結果又虧血本。截至今。計營業上共虧去三百萬元之巨。無法維持。舊金山總行遂發出電報。限於四月三十日為止。各船營業結束。五月一日起。總分行一律收閉。上海分公司接得此電後。代總理楊俊一君已知照各職員辦理結束。并議定于四月廿九日將停止營業收閉公司一事。分登中外各報以便清了各項手續。而本埠附股各友。仍多未明其真相。故聯誌之。

◎值百抽六之鐵器稅

三寶隆訊。隆海關致中華總商會函云。現政府新定之條例。自五月起。自外輸入之一切鐵器。須照價徵收百分之六之稅等情。查此項鐵器。前時并未抽稅。今有此例。足徵荷政府稅務之激增云。

◎德鹿伯博士在巴城新吧虱荷戲院之演講

巴城訊。德鹿伯博士於日前在新巴虱荷戲院演講。備言荷國會議員不明荷屬印度真相。致對於荷屬印度。不甚措意。唯荷屬人民幸尤趨向荷國。凡初抵巴城之人。輒憶及庵士得漢。雖巴城海港不及庵士得漢海港之清潔。而風景絕佳。老夫耄矣。無甚思慮。至此游目騁懷。樂甚。此地情形有近似荷國者。如一部份土人之精通荷語荷文。此等教育未免施之過早。凡身當學生者。皆發博士夢。與在荷學生。同一謬見。若以精通荷文荷語為謀生之計。爲若施以職業教育。至關於教育經費問題。固非當務之急。以荷屬人民富於依賴性。政府當缀辦教育事業。俾私立學校之自由發展。吾者自謂此種論調。不獨為左黨反對。即一般倫理學家亦不滿意。如殖民議會議員時時言及倫理。殊非智者所為。蘇滿氏再過數年回荷。必無置喙餘地。僅堪充女子烹飪學校監督。吾者之意。即倫理學文錄無一定之政見。至於荷屬自治省區及市政問題。吾者不敢遽信有利於屬地。英人統治有稗益荷屬政府之政治。此不過行政官之政績。今以監督行政官全權予議會。係屬大錯。且觀數年後之政績。足証予言之不謬。荷屬官吏較多於荷本國。故數年後。少壯從政。殊有可喜。荷屬民辦實業最近之減政問題。如可裁員。不宜減薪。歐人在荷屬經營大實業。小實業則在土人手中。兩方不能合作圖利。在吾者之意見。當開放荷屬印度。歡迎外國人投資。以振興荷屬實業。在投資者可獲厚利。決能量力納稅。於荷屬政府不無小補云。

○歸割生理聲明

本埠賭間口醉月樓公司原係醉月樓與許金鍊實姆司甥八指合創因去年許金鍊回國病亡其妻陳嫦娥將執股銀份額歸內領清彼此互脫關係今陳嫦娥將嫁故土如有與許金鍊長短賬項限一星期前來理會過期自恢此佈

退股人許金鍊妻陳嫦娥
承領人醉月樓公司

民國十二年六月四日

永昌金舖 金飾 匯兌 始業宣言

◁星架坡大坡大馬路門牌壹百七十六號▷

金飾部　匯兌部

愈出愈巧之精工　人見人愛之飾品

補水最公　交銀最速　分號最多

信業最穩　儲君匯款　勿非他求

本公司發源於四州府首都。擴推廣於各大商埠。分號已設多處。經驗歷數十年。巧運匠心。專以製造貢金飾品鑲作珍珠鑽石為業。其技師皆從廣州香港上洋各地選聘。其花樣則日新月異。愈出愈精。其金葉乃由中國著名之一家之永盛隆麗興本庄運來。純乎其純。精光炫目。其店員皆誠信謙恭之士。與之交易。令人滿意。用是能徵各界士女之贊許。雖英荷遠近諸埠。亦皆函購定製。營業乃蒸蒸發達。近年來各埠分號。嘛求圓滿。乃添設匯兌一部。專為僑胞信仰本公司營業穩固。交欵快捷。爭相託匯。業務頗繁。茲擇本坡交通最宜之地點。開設金飾匯兌專庄。以永昌金舖名稱。為星洲營業商號。除精製中西金銀飾品外。尤精化學電鍍金器。店中常備趨時金飾。英美金錢。珍珠美玉。鑽石紅寶石等。以供各界人士之需求。售出之金隨時可兌現欵。字號衆多。更不虞兌換有虧折之思。至於匯寄兩粵港澳銀信。則唐山總代理者。皆屬金葉金飾巨庄老號。本號另派幹員專理。故所交銀信。妥而且速。補水一層。更持薄利主義。凡此種種。非空言所能強道。現定期六月一號始業。請諸君試之。當能辨之。

▲金飾交通商號略列

吉隆 利昌號金舖　文冬 生昌號金舖　芙蓉 祥發
吉隆 利昌棧金舖　立卑 公昌號金舖　怡保 瑞發號金舖
巴生 其昌號金舖　庇能 祥盛號金舖　打鍚 祥發號金舖
香港 永盛隆金庄　香港 麗興號金庄　廣州 榮昇號金舖

偏僻小埠聯號尚多匯兌代理商號尤衆欲知備細敬請光臨

民國十二年五月廿八日 乙

招徠廣告

▲請用世界最上等之美國平安剃刀

易以備用—先以洋皂塗面然後遂以居列(Gillette)刀片配上便可剃至

安樂自然—此刀極易剃毛剃後面部清淨涼爽

安無纖乎—此刀剃近毛脚然無剃傷面部之虞

價格平廉—所值無幾一刀片可用多次

居列(Gillette)新式　及平安剃刀每套價目由十一元起碼

美國波士頓居列平安剃刀公司披露

英一千九百廿三年七月八號

Gillette Safety Razor Co. Boston U. S. A.

Representatives: Muller & Phipps (Malaya) Ltd Singapore.

Brownie

巴郎利剃刀價值二元

居列剃刀自未賣過八元

於下之價目

正蜂巢標酒

可向下列酒商公會各會員及各酒店處[illegible]得

民國十二年四月二日

新榮成　振源號　振源興　泰昌

永福成　協泰　源合興　新德豐

永康　榮和隆　廣豐　源順

錦成　瑞興　會豐商店　振華興

永吉安　坤盛　亞社代理　錦昌

林和昌　乾元綿號

SURINA THEATRE

蘇靈那影戲

頭場準七點半開演　**海盜刼金記**　第六七八幕

二場準九點半開演　**誰與死呢**

▲每逢星期六星期日日間開演自下午三[illegible]半起至六點止

Gaiety Picture Palace

芒菓路太師公廟前牙池電影戲

啟者茲有[illegible]影戲大會主於桌呂宋實得而芒菓湖實得力之轉角處戲園開演該處面人稱爲廿八加轉者戲園之內大加整設電扇電燈均爲足備所有看戲之場遊息之所莫不妥爲布置可隨意呼用茶點任人所擇豐儉無拘並將每晚所演各齣大意列明於左

▲頭場七點半開演　**獅人記**　第十六七十八幕

▲二場九點半開演　**代表互易**　二幕　**陰謀室**　共五幕

英一千九百廿三年正月三號　小坡芒菓路牙池電影戲班啟

注意!!!　陳嘉庚廠新出世破天荒中國橡皮球登場矣

堂。皇皇。廣告張。國貨登場。第一破天荒。橡皮球產南洋。價廉物美製法良。我愛國商販宜提倡。我愛國士女尤宜贊襄。歡迎樂購利權免溢外方。從此蹴踢場中大揚我國光。

中華民國十二年五月廿五日

南洋新嘉坡陳嘉庚公司橡膠製造廠披露

（各種大小橡皮球之式樣）

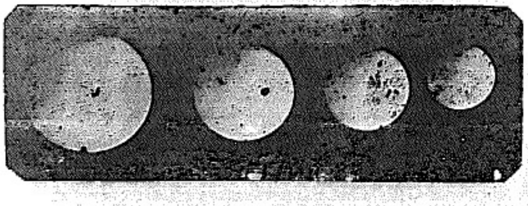

注意

嘉蘭公司專理火燭及洋面保險生意價格相宜賠償快捷諸翁光顧請移玉至嗎吉實得力門牌壹百一拾七號至一百二十一號此佈

英一千九百廿三年三月十八號

HOOGLANDT & CO.

INSURANCE

117/121 Market Street

Singapore

評論

敬告華僑商會諸君　De victor

吾僑經商海外。。個人在商場競爭。。其若團體在商場競爭。。因爲個人的能力比較薄弱。。團體的能力比較雄厚。。立足於今日海外的商場。。要有雄厚的能力。。才能有所發展。。於是華商商會。。遂因此而成立了。。華商商會的成立。。一方面固重在團結全體僑商的感情。。共同發展海外商業。。一方面尤重在提倡國貨。。推銷國貨於海外商場。。以上兩種重要條件。。若是都能辦到。。那末。。不但個人可得許多利益。。國家亦可得許多利益了。。

我們的國家。。到現在可算衰弱得很了。。大家都早知道的了。。國家的衰弱。。由於貧窮。。貧窮的來源。。就是一國工業製品。。不能推銷海外。。而海外僑商諸君。。只知保守歷來的老方法—代替他國貨品。。不替中國產物。。此種現象。。由來已久。。我國不怪僑商諸君沒有愛國的熱忱。。我只怪華商團體沒有起來提倡吧。。

提倡國貨的義務。。凡屬中華民國的國民。。都早已應盡的。。不過我希望商會諸君。。首先起來進行。。因爲商會是華商的集合體。。辦事實力。。非常充足。。可以代表華商舉行一切事務。。商會諸君。。若欲代表全體僑商。。提倡國貨。。推銷國貨於海外市場。。那麼。。我就先把我的推銷國貨的意見。。略述如左。。聊備諸君的借鑒。。

一。設立南洋商品調查組　這種組織。。係專派人調查南洋各埠市場中。。各國商品銷行狀况。。并須考察各種民族現在日常生活的要求。。考查詳明以後。。列成有系統的表冊。。分送國內商會。。以及上海·漢口·北京·天津等處各大報館。。請彼等刊登。。廣爲宣傳。。使國內一般製造家。。得以依樣製造。。

二。設立國內商品調查組　這種組織。。係專派人隨同調查國內近年工業界製造的情形。。如國內工業製品。。合銷南洋市場。。而價值又比較他國出品低廉。。則即電僑商採購。。如國內工業製品。。不合銷南洋市場。。而價值又不十分低廉。。則即請改良製造。。減低價格。。亦將在國內調查製品的詳情。。作一種有系統的報告。。分送各埠僑商。。和各埠報館。。請彼等廣爲宣傳。。俾各埠僑商。。得直接向國內各工廠訂購國貨。。

以上兩種辦法。。鄙人認爲推銷國貨必要的方法。。而且手續簡單。。舉行亦很經濟。。但派遣調查員。。必須選擇具有商業知識。。和商業經驗的人材。。才能稱職。。若商業知識和經驗皆極缺乏。。則於觀察上多不精確。。反無俾益於此項事務之進行了。。

本埠商會。。改選未久。。鄙人素仰商會新會員諸君。。素富愛國熱忱。。今後對於本埠商會。。必有許多貢獻。。當此提倡國貨聲中。。缺少領袖人材起來進行的時候。。希望商會諸君。。即早乘時起而代表星洲數十萬華僑。。從事提倡國貨的運動。。假設能夠達到中國製品暢銷南洋市場的目的。。那麼。。不但是諸君個人的光榮。。僑衆的光榮。。亦即中國實業界的光榮了。。

本坡要聞

◉四州府本屆聯邦議會中關於樹膠限制條例修正案討論之詳情（續）

(三)利樂移轉問題　班洽氏此次初在議會發言。。關於協助藝議案之演說。。極可注意。。班氏初將該條例此次應行修訂各點。。略行述及。。并謂據彼之意。。此次約有四主要之點。。應行修訂者。。(一)除具有樹膠輸出督理官之允許字據外。。執照與利票。。皆不得移轉。。據擬月來之經驗。。因利票之任意移轉。。貧足以使樹膠產額之增加。。致各屬大小膠園。。其所生產。。皆超過其允許狀中規定之額。。而將其生產餘額。。賣與販賣商等。。使購買者圖謀種種方法以輸出之。。此其結果。。既足致樹膠倫運之額。。日益增加。。且使擬額之報告。。日趨虛僞。。故彼意此等規定。。實根本錯誤。。而今後停止利票等之轉移。。實使限制計劃成立之要圖也。。故彼以此點之修訂。。極爲重要。。(二)關於第十七節罰款之變更。。班氏之意。。該節所規定之監禁時期。。尙形不足。。但被點者流。。初按照稅關罰款條例。。必須付款。。今則可罰受此短期間之監禁。。而不罰款也。。(三)第二十四節之規定。。須使購買樹膠者。。特別注意。。毋再收受假證之利票。。此條雖稍嫌嚴厲。。然圖鑑衆之遵守。。固不得不爾也。。(四)第四種之修訂。。已載於此次印就之修訂案中。。係爲討論該條例。。並除問題。。且已由利樂氏評爲討論。。但利樂氏於發表其討論之各點外。。似不應過於原案之規定猛甚。。瑞氏謂發買問云。。本會議員諸君。。關於該條例即時廢除問題之討論。。是否亦懷疑慮。。彼則不以爲本會議員將服從一種豫無預告之命令。。即將此間樹膠實業界仍返於前此不加限制的生產之紛亂之狀況也。。云云。。（未完）

◉樹膠新律施行之第一聲

佛里曼氏係此次按照新樹膠限制條例所任命之職員。。已具於今日(四日)實行控告一名張定者。。因彼未有允許狀。。曾於本月二日自荷屬船中私載運價值六千元之樹膠至本坡與某洋商公司。。係氏偵悉。。特將其拘獲控告。。該案已延期審訊。。待詳細調查云

◉熱心義務之可欽

新華橋　聞本坡玻璃後行德勵志夜學社。。係一般工界僑胞所創設。。并無董事。。故對於經濟。。時有困乏之虞。。所聘進行等事。。端賴諸教員及諸學友而已。。前此蒙黃碧郎林成章周名傳蘇水量四位先生。。慨擔義務。。四君自任職以來。。認真教授。。故校務日見發達。。學生亦日見進步。。近因英文義務教員周啓二君。。以事繁不能兼顧。。乃蒙顏登衛先生慨然擔任。。顏君日間在南洋工商兼補習學校擔任教授晚間復能盡此純粹義務。。眞可謂熱心教育之士矣。。特錄而誌之。。俾一般青年有志向學者。。知所效止。。尤祝該社之日益進步也。。

◉同文書報社十二週紀念誌盛

上星期五日(一日)爲同文書報社之十二週紀念日。。是日天雖下雨。。而到會者除社員外。。却有來賓甚多。。二時許。。即搖鈴開會。。由主席朱玻英先生宣佈開會理由及述該社十二年來之經過及對于社會上之功績。。後由社員暨來賓多人演說。。大致皆謂該社此後當如何改進。。如何發展。。演畢茶敘。。茶會中發表改造社員及計畫者甚多。。聞當場已議決擴充一播聲館。。一白話劇團。。一音樂部。。並將原設之英文班改爲中英文班。。已議定于某日起修理社舍。。積極進行云。。果如是。。則該社前途發展　誠不可限量也。。尙望該社諸君子。。全體協力爲之。。成爲一種強有力之團體。。以贊助同僑各種社會事業之進行。。則固匪僅該社之幸也。。是日直遲四時。。賓主始盡歡而散云。。

紀聞

◉林義順君慶祝外祖母壽辰

林義順君之外祖母張太夫人。。上星期五日。。爲其八十四歲壽辰。。林君乃在丑井水港山園。。大開壽筵。。并自星期五起。。一連唱戲三天。。以伸慶祝。。埠中紳商之前往稱觴者數　濟濟蹌蹌。。極形擁擠。。張太夫人既享八十餘歲之遐齡。。而精神尙極强旺。。宜其兒孫繞膝。。福壽齊高矣。。

◉興學佳訊

(納閩通信)納閩爲北婆羅洲重要商埠。。舟車往來興盛。。冠于全島。。該處有歐文學校一所。。創于民國元年。。規模甚大。。歷年教職員。。均認眞辦理。。成績素著。。又該埠對岸。。有廣大之菜園一所。。華僑居此者。。不過芽岸百數十間。。而多以農業生活爲主體。。子女均未送入學校讀書。。任其遊蕩。。[illegible]識。。未開化之人類。。近有[illegible]行抵該處。。目睹心傷。。[illegible]恐因早晚往返之不便。。遂召集陳九九溫葉瑞沈伯俱吳詩慶溫懲懇蔡文良陳水興阿猴等倡辦華校一所。。名曰中華學校。。本年二月內。。業已成立開學。。學生日見增加。。致校舍難容。。於是發起籌集鉅款。。新建校舍一座。。今已籌備就緒。。議決五月三十日興工建築。。將來該校成績。。定有蒸蒸日上之勢。。非諸君急公好義。。曷克臻此。。故喜而誌之。。以表揚熱心教育者之可嘉也。。

◉五月二十六日前一星期中本坡僑民之死亡報告

頃接本坡工部局衛生司關于五月二十六日前一星期中本坡僑民之死亡報告云。。本星期中死亡人數。。共二百〇八人。。其中男一百五十人。。女五十八人。。死亡率爲二八·九六。。其前星期中之死亡率爲二八。一二。。去年同期中則爲二八。。一二。。死亡之原因。。則因腳氣症者十三人。。因瘧疾者二十八人。。因孕胎未及十月內生產者九人。。因抽筋症者八人。。因他種熱症及瘟疫症者各一人。。死亡者之國籍。。則中國人男一百二十四人。。女四十三人。。馬來人男十二人。。女八人。。印度人男十一人女五人。。混合種人女一人。。其他國籍男三人。。女一人。。歐人無死亡。。死亡者之年齡。。三個月以下之孩童男十八人。。女四人。。三個月至十二個月之孩童。。男五人。。女十人。。一歲至五歲者男五人。。女五人。。五歲至十歲者。。男二人。。女二人。。十歲至二十歲者。。男三人女二人。。二十歲至二十五歲者男。。人女一人。。二十五歲至三十五歲者。。男三七人女六人。。三十五歲至四十五歲者男二十三人女九人。。四十五至五十五歲者。。男二十五人女四人。。五十五歲以上者。。男十三人女十五人。。其僑居新嘉坡未及三個月者五人。。將欲除去。。則本期中之死亡率。。實爲二八·二六云。。本星期中之嬰孩死亡率爲二〇八·八。。前星期中爲二〇六·三。。去年同期中則爲二七〇云云。。

◉今日之樹膠行情

本日(六月四日)早接西商會樹膠拍賣行情報告。。本坡標准紙花膠之價格。。買主方面爲五角二占。。賣主方面爲五角二占及四分之一。。六月之期貨。。買主方面爲五角二占及四分之一。。賣主方面爲五角三占。。七月九月之期貨。。買主方面爲五角四占及二分之一。。賣主方面爲五角四占及四分之三。。十月十二月之期貨。。買主方面爲五角五占。。賣主方面爲五角六占。。倫敦之標準煙花膠之價格。。賣主方面則爲一先令二辨士及四分之三。。市況堅定云。。

KUNCHI BEER.

○瑣匙標烏酒德國土產

唯一滙入人實得力爪亞商務公司

住思詩街一百十四號門牌

民國十二年五月十七日

SOLE IMPORTERS

N. V. Straits Java Trading Co.

No. 114, Cecil Street,
SINGAPORE.

"NY CARLSBERG" BEER.

卡士堡烏密酒

次等代理

馬六甲蔴坡芙蓉彭加蘭及伊亞沙直有限公司
吉嘮丹 炳盛公司 吉隆坡 夏蘭公司
居鑾萬泰隆

民國十二年五月十七日

Sub: Agents.

Sime Darby & Co., Ltd.
Malacca, Muar,
Seremban, Pengkalen
Kempas

Beng Seng & Co.
Kelantan.

Hallam & Co.
Kuala Lumpur

Ban Thye Leong & Co.
Kluang.

Sole: Importers

The East Asiatic Co., Ltd.

7B D'ALMEIDA STREET,
SINGAPORE.

刻下東方發售之汽水多是惡劣不堪飲用防礙衛生
君如欲免卻此種有礙衛生之危險則須購飲輝里沙及尼夫公司所造之上等汽水因本公司之汽水全用最清淨之物質及已兩次過沙漏之水由西人化學專家監督製造者也

此獅是爲最上等之標記

輝里沙及尼夫有限公司啟

民國十二年三月[illegible]號

民國十二年九月三十日

雙(依士)牌香烟

每罐五十枝價銀五角

每包十支價銀一角

美國禾眞尼亞葉製造

DOUBLE ACE
GOLDEN VIRGINIA CIGARETTES

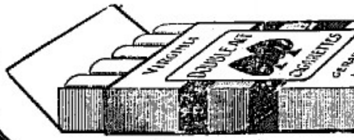

Manufactured in
LONDON